ВАДИМ ПРОКОФЬЕВ

АЖЕНЦИЙ ИСКРЕЙ

Пионер ынсямнэ примул

Пионер ынсямнэ примул
Деспре чей че с'ау ынкуметат
сэ пэшаскэ пе тэрымурь некуноскуте,
деспре оамень дыржь,
скопул веций кэрора е сэ факэ лумя май дряптэ,—
деспре революционарь,
деспре чей че ынкэ дин копилэрие ау нэзуит ла фапте марь
ши ероик ау мерс спре цинта алясэ,
деспре кутезэторь.

Литература артистикэ, Кишинэу * 1979

ИСКРИШТИЙ

ВАДИМ ПРОКОФЬЕВ

АЖЕНЦИЙ ИСКРЕЙ

ПОВЕСТИРЬ ДОКУМЕНТАРЕ

ПОВЕСТИРЬ ДОКУМЕНТАРЕ

ПОВЕСТИРЬ ДОКУМЕНТАРЕ

ПОВЕСТИРЬ ДОКУМЕНТАРЕ

84.Р7
П80

Традучере де Г. Малай

Ын ачастэ карте се повестеште деспре уний дин примий аженць ай «Искрей», деспре вяца ши активитатя лор пынэ ын моментул, кынд «Искра» а фост кондусэ де В. И. Ленин. Дупэ апариция № 52 «Искра» а ынчетат де а май фи ленинистэ, фиинд акапаратэ де меншевичь. Искриштий-лениништь фермь шь-ау депус мандателе де аженць. Ау ренунцат сэ мяргэ пе ачелаш друм ку газета опортунистэ. Ей ау рэмас фидель пынэ ла сфыршит идеилор «Искрей» ленинисте.

© Издательство «Молодая гвардия», 1977 г.

© Традучере ын молдовенеште. «Литература артистикэ», 1979.

П $\frac{70803-114}{М756(12)-79}$ 207—79 4803010102

КЫТ МАЙ ДЕПАРТЕ ДЕ «ВИЛЕЛЕ РОМАНОВ»

Диминяца ачаста де примэварэ, аидома унуй прунк ын лягэн, нич де кум ну се поате трези. Еа зымбеште прин ликэрирь де луминэ, ба-шь ынкидэ плеоапеле норилор махмурь. Аша-с примэвериле ла Иркутск.

Леонид Борисович ну се поате нич ел дескэтуша дин торопяла сомнулуй. Дупэ мулць ань де прибежие прин кэмэруце стрымте студенцешть, челуле де ынкисорь, казарме солдэцешть патул моале дин каса пэринтяскэ ыл ымбие, скырцыинд плэкут: «Дормь, май дормь...»

Требуе сэ се ридиче! Е дестул, с'а рэсфэцат кытева зилишоаре, с'а одихнит де пе друм, е тимпул сэ се пунэ пе лукру. Ши тотуш, а ешит де минуне! Пентру партичипаря ла черкул марксист ал луй Бруснев дин Петербург а стат мултэ време ын ынкисорь, ултимеле лунь ле-а петрекут ла чя дин Воронеж, де унде урма сэ

фие депортат пе 3 ань, ын губерния Вологда, суб суправегеря полицией.

Ын тимп че ышь «петречя» зилеле ынтр'о челулэ дин Воронеж, руделе ау общинут ка жудецул Яранск лин губерния Вологда сэ фие ынлокуит ку Сиберия де Рэсэрит.

Н'ау ынтылнит чине штие че греутэць — ын каталоажеле департаментулуй де полиције Сиберия де Рэсэрит ера котатэ ла нивелул чел май ыналт ши фигура ла рубрика челор май аспре педепсе...

Астэзь ел нумайдекыт се ва дуче ла инжинерул-шеф ла конструкция кэий ферате Чиркумбайкал, Трансбайкал ши а Сиберией де Мижлок ши ышь ва офери сервичииле. Ку тоате кэ е студент-технолог ку студий нетерминате, ынсэ, ынаинте де а ста ла ынкисоаря дин Воронеж, а лукрат ка шеф де екипэ ла конструкция друмулуй де фер Харков—Балашов. О време, че-й дрепт ну пря ынделунгатэ, а ынчеркат сэ лупте ку митуириле ши делапидэриле фурнизорилор ши антрепренорилор, ши тот ел а пэшит-о, а збурат дин сервичиу.

Красин а венит ла инжинер акасэ пря девреме — шефул ынкэ дормя. Камериста, о фемее дрэгэлашэ, й-а пропус сэ аштепте ын кабинет.

О масэ енормэ, акоперитэ ку постав верде, курат ка де билиард, нумай кэ фэрэ де пунжь. Пе масэ нимик алтчева декыт доуэ телефоане. Леонид Борисович а ынчепут сэ черчетезе ку привиря апарателе, пе челе де перете ле куноаште, ынсэ апарате де масэ веде прима датэ. Сынт американе.

Де асупра месей о мулциме де тэблице, графиче, диаграме. Графичеле, чифреле авяу асупра луй Красин о деосебитэ форцэ де атракцие. Динтр'о привире а ынцелес, кэ аре ын фаца са ун план де реализэрь. План пе каре требуе сэ-л реализезе конструкторий Марий мажистрале Сибериене. Ку астфел де чифре импунэтоаре ну с'ар фи путут лэуда нич о компание де кэй ферате

дин луме. Спре сфыршитул анилор 90 конструкторий урмау сэ пунэ 5288 версте де кале фератэ, 45,5 версте де подурь, авяу сэ конструяскэ пе Байкал доуэ дебаркадере ши песте фиекаре 30—50 де версте урмау сэ ридиче стаций, кантоане, казарме.

Деспре костул ачестор лукрэрь ну поате фи нич ворбэ, май алес дакэ ынсумезь тотул, инклусив делапидэриле. Ш'апой конструеск прост, дин кале афарэ де прост. Красин а ши доведит сэ се конвингэ. Траверселе ну кореспунд стандартулуй, шинеле сынт май ушоаре, подуриле дин лемн. Е лукру куноскут! Се веде, ын тоатэ Русия царистэ грандоаря, фастул акоперэ ребутул ши делапидаря де фондурь публиче. Нич мэкар друмул н'ау фост ын старе сэ-л трасезе кум се кувине.

Красин ынкэ о датэ шь-а ротит привиря прин кабинет. Ятэ, кум де н'а обсерват — лынгэ ферэстрэ стэ ун теодолит ноу-ноуц. Жукэрие, ну алтчева, аша инструмент ел ынкэ н'а вэзут, пробабил, тот е маркэ стрэинэ. Де алтфел, ла институтул технолоджик дин Петербург, унде а ынвэцат, жеодезия се преда ынтр'ун волум дестул де модест, яр лекций практиче абсолут ну се дэдяу.

Леонид Борисович, черчетынд теодолитул, а скэпат моментул кынд инжинерул-шеф шь-а фэкут апариция ын кабинет, посоморыт ши сомнорос.

— Куноаштець жеодезия?

Шефул а фост плэкут сурпринс, штия ши ел кыт де прост се студиязэ штиинца ачаста ын институтеле дин Русия. Персонал ера ындрэгостит де жеодезие. Ши Красин инстинктив а причепут пасиуня шефулуй. Деч, бате ферул кыт е калд, ши Леонид Борисович, ворбинд паркэ пентру сине, а ынчепут а енумера авантажеле ноулуй инструмент фацэ де конфраций луй май векь. Да, ну ын задар колежий зичяу деспре дынсул, ун студент ку студий нетерминате, кэ е инжинер прин вреря челуй де сус.

— Ексчелент, тинере, адмирабил, мие ынсэ ми с'а спус, кэ сынтець технолог...

Красин а хотэрыт сэ фие синчер пынэ ла урмэ ку ачест ом. Ел й-а повестит ну нумай деспре ынвэцэтура са ла институтул технолоӂик дин Петербург, чи ши мотивул пентру каре ынвэцэтура а фост ынтреруптэ: прима датэ ын анул 1890 пентру партичипаря ла тулбурэриле студенцешть, а доуа оарэ — песте ун ан дупэ рестабилире — пентру активитате ынтр'ун черк марксист (нумеле луй Бруснев Красин ну л-а поменит). Дупэ ексилул ла Нижний Новгород урмязэ ун ноу арест ла ынкисоаря Таганка. Яр дупэ ачаста ну й-а май арс де ынвэцэтурэ — Тула, сервичиул милитар де тетерист, кытева лунь де одихнэ ын Кримея ши дин ноу депортаря ын губерния Воронеж, унде яр ыл аштепта ынкисоаря.

— Аша кэ ну-с кяр атыт де тынэр, ам песте 25 де ань ши ынкэ н'ам терминат курсул...

— Ей, тэтукэ, ла мине ын дирекциe инӂинерь ку дипломе сынт кытэ фрунзэ ши ярбэ, шед, ышь род фундул панталонилор, яр пе терен н'аре чине лукра. Пуцин ымь пасэ де ынкисориле ши депортэриле думитале, де фаптул кэ ешть суправегят, мие ымь требуе ун техник, ун инӂинер, яр думнята, вэд еу, ну те дай ын вынт дупэ постурь ши ну те ферешть де мунка пе терен. Е фоарте бине! Де ла ынчепут вэ нумеск техничиан, апой вом май ведя. Апропо, штиць кэ депортацилор, че лукрязэ ла конструкциe, ли се редуче терменул? Ну? Авець ын ведере ачаста.

Красин а луат аминте. Ну-й веня де лок ла сокотялэ сэ петрякэ ла Иркутск тоць трей ань де екзил. Ши ку тоате кэ аич трэяу тата, мама ши сора, ел ну путя акчепта перспектива де а фи изолат де активитатя революционарэ, ку каре се обишнуисе, ши де ынвэцэтурэ. Дин Петербург, де ла фрате-сэу Герман, примеште скрисорь енигматиче. Некэтынд ла концинутул лор плин де тылкурь, ера клар, кэ ын капиталэ ау авут лок

марь скимбэрь, ши ачестя-с легате де нумеле луй Владимир Ульянов. А аузит, а аузит деспре ел!

Акум дой ань а апэрут ын капиталэ ажуторул де авокат — Владимир Ульянов, фрателе май мик ал луй Александру. Нуме де фамилие челебру ын черкуриле революционаре дин Русия. Май ынтый де тоате Владимир Ульянов й-а трас о сэпунялэ здравэнэ луй Герман. Се адунасерэ ей ынтр'о зи ла локуинца унуй векь приетен де ла Институтул технолоджик — Степан Радченко, ши Герман шь-а читит референтул сэу ку привире ла пеце. Проблемэ импортантэ, деоарече дезволтаря капитализмулуй нечеситэ пеце де десфачере, фэрэ еле капитализмул ну се поате дезволта. Яр дакэ ну се дезволтэ капитализмул — ну ва фи нич терен де крештере а пролетариатулуй.

Дупэ кыт се паре, Герман н'а фэкут фацэ референтулуй.

Владимир Ульянов а луат кувынтул. Ера ку ун ан май маре декыт Герман ши де ачеяш вырстэ ку Леонид, ынсэ че аналиээ профундэ фаче, че форцэ де конвинжере ape! Пе тоате ле-а пус ла локул лор, яр спре сфыршит а скос конклузия: «Ной,— зиче ел,— ну требуе сэ пуртэм де грижэ пецелор, чи сэ организэм мишкаря мунчиторяскэ ын Русия, де пеце ва авя грижэ бургезия ноастрэ». Ятэ ши апликаря марксизмулуй ын практикэ, да ну теорие стерилэ. Герман, каре ар фи требуит сэ се симтэ офенсат, а девенит де фапт чел май фидел адепт ал луй Ульянов. Жудекынд кяр ши дупэ релатэриле пресей офичиале, ла Петербург, Москова, Иваново а ынчепут ун адевэрат «рэзбой индустриал», манифестациилé ши гревеле се цин ланц ши, дупэ кум Герман ласэ сэ се ынцелягэ, ын спателе гревелор се афлэ организация «Униуня де луптэ», яр ын фрунтя «Униуний» — Ульянов.

Деспре ачесте униунь, апэруте ну нумай ла Питер, повестяу депортаций дин Москова, Киев. Креаря орга-

низациилор е ун лукру бун. Ынсэ ятэ ел, марксистул Леонид Красин, лынчезеште ла Иркутск. Де фапт, ну е токмай аша. Ла Иркутск де асеменя се дискутэ деспре пеце, май пречис, деспре дестинеле капитализмулуй рус. Иркутскул е де демулт ун ораш ал депортацилор политичь ку домичилиу форцат. Марксиштъ, социал-демокраць аич сынт пуцинь, ын скимб народничь кыць врей ши принтре ей астфел де ретрогразь ка Марк Натансон, Дмитрий Любовец, Сергей Ковалик. Думнялор ка ши май ынаинте о цин уна ши бунэ: капитализмул ын Русия ну се ва дезволта, прин урмаре ну ва креште нич класа мунчиторе. Деатыта н'аре рост сэ контезь пе пролетариат ын лупта пентру сочиализм, адевэратул сочиалист е цэранул.

Красин с'а авынтат ын луптэ. Прима ынкэераре а авут лок ла о сератэ ын фамилия редакторулуй «Ревистей ориентулуй» дин Иркутск. Чинева динтре «стылпь», ридикынд театрал мыниле ын слэвь, а ынчепут сэ се плынгэ, кэ дупэ Чернышевский ну май поць чити нимик, кыт деспре унул ка Маркс...

Красин н'а ынчеркат сэ аргументезе нимик. Пур ши симплу, л-а луат пе «стылп» песте пичор. Фэрэ а-л офенса, ынсэ дестул де каустик.

Ши че е май куриос — де пе диван ау ажунс пынэ ла дынсул кувинтеле: «Че тынэр ынкынтэтор... Де пе тимпуриле буне... Астэзь де ачештя-с пуцинь...»

Грешяу «стылпий», де ачештя ку фиече ан девеняу тот май мулць ши май мулць.

Зиуа ера ла конструкцие, яр сериле рареорь кынд се терминау фэрэ полемичь. Астфел се ма́туриза виторул инжинер, се перфекциона арта луй де полемист.

Шефул а авут дрептате. Депортацилор, че лукрау ла конструкция кэий ферате, ли с'а редус терменул. Ши ын ярна анулуй 1897 Леонид Борисович де акум авя посибилитатя сэ плече ын Русия Европянэ, ка сэ-шь

терминэ ынвэцэтура ынтреруптэ ку шапте ань ын урмэ де арестул инопинат.

Дар унде сэ плече? Ла Петербург н'о сэ-л ласе, аша кэ де институтул техноложик де аколо нич ворбэ ну поате фи. Май есте чел дин Харков. Череря демулт а фост експедиятэ, дар рэспунсул ну-й ши ну-й. Дин пунктул де ведере ал администрацией институтулуй тотул е клар — а фост експатрикулат дин институт ка фиинд нелоял, яр дупэ ачея с'ау цинут ланц ынкисориле, депортэриле, дин ноу ынкисориле...

Че-о да тыргул ши норокул! Леонид Борисович а хотэрыт сэ плече ла Харков, немайштептынд рэспунсул.

А плекат ши паркэ а ынтрат ын пэмынт. Ла Иркутск се нелиништеск — скрисорь ну-с. Ла Петербург Герман се перде ын пресупунерь. Ну кумва дин ноу, нич ну штий пентру че, л-а ынхэцат охранка?* Абя ын февруарие 1898 Герман примеште о скрисоаре:

«Ын ултимеле зиле, пробабил, ку скопул де а-мь вария ынтрукытва траюл, полиция а ынчепут ку мине тратативе... Дупэ спуселе унуй ажутор де пристав дестул де наив ши негьоб «министрул афачерилор интерне се интересязэ сэ штие дакэ думнята ай ынтрат ла Институтул техноложик». Еу ый спун кэ, ку пэрере де рэу, ну пот сатисфаче ын мэсурэ деплинэ куриозитатя министрулуй, фииндкэ ну штиу, ын фонд, че требуе де ынцелес прин кувынтул ынтраре. Ла лекций асист, яр деспре ситуация мя ар фаче май бине сэ се информезе ла институт. Аколо й-ау експликат, кум се кувине, ынсэ хыртие офичиалэ, каре сэ конфирме, кэ сынт студент, тотуш ну й-ау дат».

Красин н'а врут сэ-шь некэжяскэ фрателе ши ну й-а комуникат кэ а фост примит «пе кувынт де оноаре» сэ ну партичипе ла нич ун фел де «акциунь интерзисе».

---

* Полиция секретэ дин Русия царистэ.

Е ушор де спус — ну партичипа. Сэ ну партичипе, Леонид Ьорисович ну путя. Ел партичипа, ынсэ се ынвэца с'о факэ ын аша фел ка полиция сэ ну-й дее де урмэ. Нич о ынтрунире студенцяскэ, нич о демонстрацие ну тречя фэрэ дынсул. Ши ел а фост де май мулте орь ексматрикулат дин институт, ексматрикулат ынсэ симболик. Норок де директор, професорул Зернов, каре «салва пентру техника русэ» ун талентат инжинер.

Ын анул 1900, кынд ымплиня 30 де ань, Леонид Борисович а терминат, ын сфыршит, институтул, ынсэ диплома н'а примит-о, черемония ачаста а фост амынатэ ынкэ пе ун ан, ка педяпсэ пентру а фи фост кэпетения уней греве студенцешть.

Фие ши аша, ла урма урмей тот уна ва прими диплома. Леонид Борисович а кыштигат чева май мулт декыт ун петек де хыртие — инвитация унуй векь приетен де ла институтул технолоЖик дин Петербург, Роберт Классон, сэ конструяскэ ла Баку, пе капул Баилов, о маре стацие електрикэ. Ятэ диплома са.

Ши фэрэ сэ стее пря мулт пе гындурь, Красин а плекат ла Баку, авынд грижэ ын преалабил ка полиция сэ-л пырдэ дин ведере. Ши еа л-а пердут пе ун тимп оарекаре пе чел, каре фигура де мултэ време ын формулареле ей суб нумеле конспиратив де Никитич.

Октомбрие. Се черне лумина ултимелор зиле де тоамнэ. Пэдуричиле ши крынгуриле май поартэ вешмынтул ауриу ал фрунзелор де арамэ пурпурие, яр бразий посоморыць с'ау тупилат ка ярна.

Орашул Орлов дин губерния Вятка. Ораш сэ фие оаре? Ла дрепт ворбинд, е ун сат маре ку трей мий ши жумэтате де локуиторь, рэтэчит, ка ши четэцуя Китеж, ынтр'о фундэтурэ де пэдуре. Ынкотро те уйць — тот пэдурь ши пэдурь, нумай апеле рыулуй Вятка ышь кроеск друм прин лабиринтул де пинь, бразь ши туфэриш фрунзос.

Октомбрие. Ноаптя де акум кад примий фулжь тимизь де зэпадэ, яр ну зэбавэ се вор иска вижелииле, спулбереле ши ынзэпезириле. Ши дин ынтрег орашул ну вор рэмыня декыт троене, де унде се вор ридика стылпь де фум спре черул плумбуриу, ши де ла троян ла троян се вор ынтинде траншее адынчь.

Исправникул де полиције, гемуит лынгэ ферэстра дескисэ, сорбя ку плэчере дин фарфуриоарэ чаюл фербинте. Орьче с'ар спуне ши орькыт ар бодогэни соция, ымбодолинду-се ын бробоада де лынэ, дар уйте-аша о «ымбинаре а доуэ стихий» — а фригулуй ши а ункропулуй — ыць адуче ун адевэрат деличиу. Ши пынэ се стинже самоварул, доведеште сэ бее 6—7 чешть ши тот одатэ сэ адмире ын вое натура.

Молешит де чай, фурат де торопяла уней реверий, исправникул шь-а ымплут дин ноу чашка ши шь-а ындрептат привириле спре захарницэ, воинд сэ апуче ку дежетеле-й гроасе, че абя-абя ынкэпяу, о букатэ де захэр май маре. Ын дрептул ферестрей с'а оприт о матахалэ ши исправникул н'а доведит сэ-шь ее окий де пе захарницэ, кэ дупэ миросул де басамак с'а причепут, кэ ачеста ера полицистул супериор, унул дин чей трей кыць се кувеняу ачестуй аша-зис ораш.

— 'Нэлцимя воастрэ, аша кэ ам оноаря сэ вэ рапортез — суправегятул Николай Ернест Бауман ын диминяца аста а фост липсэ. Да Маланья Неверова, пе каре ам сокотит де датория мя с'о адук ынкоаче, зиче кэ а гэсит чуботеле астя ши палтонул пе мал...

— С'о 'некат, зэу с'о 'некат, дом'ле исправник... Ши чуботеле ыс а луй, Иван ал меу май дэунэзь ле-а пинжелит ши еу и ле-ам дус, ши палтонул а луй е, кэ алту' н'аре. Доамне, пэзеште-не ши не яртэ, майкэ пречистэ...

— Цыст, пречистэ! Ласэ аич тоате пробеле... Да ту, Василе, марш ла рыу, котробзеште тоате туфишуриле,

яр идолилор де пескарь спуне-ле сэ кауте ку кэнжиле ла фунд.

— Пэй, 'нэлцимя воастрэ, дакэ с'о некат, мортул треб' кэутат ла в'о 5 версте, лынгэ котитурэ, пен кэ-л дуче апа...

— Гура! Ду-те ши екзекутэ ординул!—Исправникул а ынкис фуриос ферэстра. Диминяца аста а зилеи де 15 октомврие анул о мие опт суте ноуэзечь ши ноуэ, че ынчепусе атыт де бине, а фост стрикатэ. Требуя сэ ласе чаюл ла о парте, сэ се дукэ ла газда децинутулуй политик, сэ факэ перкезиције. Дэ доамне сэ се фи ынекат! Май пуцине неказурь. Дар дакэ ну! Дакэ а фужит! Атунч цине-те! Н'ай бэгат де самэ, ши адио чаюрь матинале пе малул рыулуй Вятка. Те деградязэ ши те тримит ка симплу вардист ынтр'о фундэтурэ кум е Пырловка сау Семендяевка.

Перкезиция н'а дат нимик. С'а гэсит ун таблоу, че репрезента о ферэрие, ын журул никовалей, лынгэ ватра фокулуй, кыцьва тинерь весель, пе планул дин фунд о ушэ ларг дескисэ, прин каре пэтрундя вэпая зорилор. Таблоу вэдит алегорик, дин каре каузэ исправникул л-а експедият ымпреунэ ку ун рапорт гувернаторулуй дин Вятка. Де аколо таблоул а фост ынсоцит ла департаментул де полиције, ка де ун стрэжер крединчос, де рапортул гувернаторулуй: «Медикул ветеринар Николай Ернест Бауман, афлат ын ор. Орлов суб суправегеря полицией, ла 15 октомбрие курент де ла локул де трай а диспэрут ну се штие унде».

Департаментул де полиције а ынтокмит уржент о «информацие ку привире ла активитатя революционарэ а луй Бауман» ши й-а дескрис семналментеле: «Ынэлцимя 2 аршинь ши $6^{3}/_{4}$ вершоаче, бине фэкут, пэрул блонд, барба рошкованэ, окий ченуший, де 3 чм дименсиуне, насул пуцин короят, лунжимя луй — $6^{1}/_{2}$ чм, ла рэдэчина насулуй аре о чикатриче, фаца овалэ, пеля де кулоаре

албэ, пуцин руменэ, тимбрул вочий — баритон, мерсул рапид, пуцин легэнат.

Тутурор чиновничилор де полиције дин тоате губерниile империулуй Рус ли с'а дат диспозиция: «а се атражже о деосебитэ атенције», «а информа», «а ареста», «а ескорта».

Дар нимень н'а атрас «о деосебитэ атенције» асупра унуй тынэр модест, каре а окупат ун лок май мулт декыт модест ын кабина де класа III а унуй вапор че плека дин Вятка ын ултима курсэ. Чуботеле де пеле ыналте, кэмаша кэзэчаскэ, вестонул де молтон кэлдурос ну-л фэчяу сэ се деосебяскэ де мулцимя де пасажерь — комерчианць мэрунць, месериашь зилерь, лукрэторь сезониерь, каре се грэбяу пе ла каселе лор пынэ а ну ынгеца рыул.

Ажанций департаментулуй де полиције ыл кэутау пе Бауман ла тоате гэриле, ыл аштептау ла баштина са, ын Казан, ла Петербург — доар ануме ын ачесте ораше ренумитул активист ал «Униуний де луптэ пентру елиберя класей мунчиторе» путя гэси локуинцеле конспиративе, унде ар фи стат пынэ ла примиря унор ной документе. Нич ну се штие че посибилитэць аре ачест политичиан «екстрем де перикулос».

Вапорул, ынсэ, депэна алене ку палеле верстэ дупэ верстэ. Николай Ернестович ышь петречя тимпул пе пунте. Нэскут прин пэрциле Волгэй, депринс дин копилэрие ку ынтинсоаря ши войничия ей, ел аштепта ку нерэбдаре ынтылниря ку мареле рыу, дар ну уйта сэ фие атент ла че се фаче пе кей, кынд вапорул акоста.

Ын курынд ва апаре делта Вятчей. Се симте апропиеря Камей. Ын локул малурилор жоасе, млэштиноасе, се ридикэ малурь ыналте кэптушите ку нисип де кулоаре портокалие, ба кяр ши ку гранит рошу.

Кама а апэрут пе непринс де весте, де дупэ котитурэ, ынкыт луй Бауман и с'а тэят респирация. Малул,

кыт ведяй ку окий, пэря сэ фие о пынзэ рошие. Умбреле норилор здренцуиць ши рэсфрынжеря соарелуй стрэлучитор де тоамнэ ын луминишуриле динтре норь ыць дэдяу илузия унуй драпел ын вынт де дименсиунь именсе.

«Лут рошу»,— шь-а дат сама Бауман, ынсэ ел ну вроя сэ ренунце ла имажиня драпелулуй рошу. Ши пе датэ ын меморие й-а венит зиуа де 1 май а ачестуй ан 1899. Ера о адучере аминте плэкутэ...

Априлие ера дежа пе сфыршите ши орашул Орлов аштепта дин момент ын момент дезгецул рыулуй. Дупэ сомноленца мик-бургезэ де песте ярнэ, порниря гецурилор пэря ун феномен динтр'о алтэ луме, динамикэ, миракулоасэ.

Ла 1 май, дездедиминяцэ, песте тот рыул ау ынчепут сэ рэсуне нумай троснитурь ши покнитурь. Слоюриле се ридикау ын сус, се уркау унул песте алтул, ешяу пе мал, се спэржяу ши се ростоголяу грохотинд ын рыу.

Зиуа ера сенинэ ши фрумоасэ. Тот орашул де ла мик ши пынэ ла маре се адунасе пе мал. Ши комисарул де полиция, ши исправникул, гардиений, негусторий — тоць мижеск окий ла лумина блындэ ши калдэ а соарелуй де примэварэ, ла мириаделе де ликэрирь рефлектате де гяца че се мачинэ.

Де одатэ гардиений, тулбурынд идила ачаста де примэварэ, ау луат-о дин лок. Цинынд ку мына стынгэ сэбииле, ка сэ ну се батэ де пичоаре, ау порнит ын галоп пе малул рыулуй ын сус. Мулцимя с'а апропият де мал, с'а ридикат ын вырфул дежетелор. Че сэ фие? Аша чева ну с'а май вэзут пе аич...

Бауман, куфундат ын аминтирь, а тресэрит ла шуератул стридент ал вапорулуй. Птю, дрэчие! Тот аша ши атунч ый зичяу дин флуереле лор гардиений.

Чине ар фи путут спуне — фэчя оаре де стрикат орзул ку гыштеле? А рискат мулт, а конвинс ши дой

приетень екзилаць. Дар дакэ сэ кумпэнешть май бине, апой ел шь-а пус вяца ын жок. Сэ те суй пе ун слой плутитор, кынд слоюриле сар унул песте алтул, ка ниште кукошь бэтэушь, се рэстоарнэ, троснеск... Пробабил, ера май симплу сэ трякэ ку драпелул рошу пе уличоареле орэшелулуй, атунч ши Вацлав Воровский ши Раиса Землячка ли с'ар фи алэтурат. Ынсэ ей ау рефузат ла демонстрация пе слоюл плутитор. Ши бине ау фэкут, Раиса е фемее фиравэ, Вацлав дупэ ынкисоаря Таганка умблэ ынковоят ын патру. Орькум, . орашул, стрэзиле — сынт алтчева. Ей н'ар фи ынчеркат пе стрэзиле орашулуй сентиментул ымбэтэтор ал либертэций. Мэкар пентру ун тимп, кяр ши пе о жумэтате де орэ кыт гецарул авя сэ околяскэ маржиня тыргулуй. Ей стэтяу ын пичоаре ши кынтау. Кынтау де феричире, коплешиць де сентиментул либертэций, яр пынза рошие а аскунс де окий лор малул, пе исправник ши пристав, мутреле тымпе але буртэверзимей.

Фапта ачаста авя ши чева копилэреск. Се пря поате, ера ултимул елан ал штренгарулуй, каре ымбла одиниоарэ хойнар пе малуриле Волгэй, се дучя ку дроая ла пескуит, шедя куфундат ын апэ ку ун стуф ын гурэ пынэ се фэчя вынэт, ка сэ ну фие «робит де кэтре тэтарь», ел, бравул «казак».

Че май ворбэ — 27 де аны! Да уйте кэ неастымпэрул ши кутезанца де бэетан ау рэмас. Зэу, ку кытэ дибэчие а салват астэ варэ студентеле де ла ынек, абя акум ышь дэ сама кэ ши ел ынсушь а скэпат ка прин минуне.

Яр пентру демонстрация де 1 май риска сэ примяскэ ун «спор ла терменул де сургюн». Дар н'а пэцит нимик, исправникул се темя ши ел де неплэчерь, дин каре каузэ с'а лимитат ла о «дожанэ пэринтяскэ».

Трей зиле ши трей нопць а плутит пе Вятка, апой пе Кама ши Волга, яр де ла Казан а плекат ку тренул.

Николай Ернестович ышь дэдя дестул де бине сама, кэ дупэ евадаре требуе чел пуцин пе ун тимп оарекаре сэ диспарэ дин Русия. Тимп де 2 ань, кыт а стат ын челула ынкисорий Петропавловск ши ын екзил, дынсул, десигур, а рэмас ын урмэ де практика луптей революционаре — вештиле деспре примул Конгрес ал ПМСДР ау сосит ын Орлов ку маре ынтырзиере, ши абя ла Москова ел а афлат кэ ши дупэ конгрес континуэ ачеяш старе де дезмембраре. А афлат деспре активитатя «Униуний сочиал-демократилор рушь» дин стрэинэтате ши а хотэрыт ферм сэ рэзбатэ ла Женева. Требуя сэ се инициезе, сэ вадэ кум стау лукруриле, ка сэ поатэ шти ку чине ши ынкотро сэ мэргэ.

Нич Красин, нич Бауман ну штияу, нич прин минте ну ле требя, кэ ын зилеле ачеля, кынд унул се стрекура песте границэ, яр алтул се прегэтя «сэ-шь пярдэ урмеле» ла Баку, се хотэра соарта лор.

Соарта ли се хотэра ла 16 дечембрие анул 1899 ши ну ын алтэ парте, чи ла Консфэтуиря спечиалэ а миништрилор цариштъ. Ла консфэтуире луау парте 6 миништри: министрул жустицией Муравьов, министрул агрикултурий Ермолов, министрул де финанце Витте, министрул де интерне Горемыкин, министрул ынвэцэмынтулуй публик Боголепов, министрул де рэзбой Куропаткин. Ши, бинеынцелес, ла еа а май партичипат директорул департаментулуй де полицие Зволянский. Ла шединцэ н'ау фост помените нумеле луй Красин ши Бауман, ну деспре дынший ера ворба, ынсэ, фэрэ с'о штие, миништрий хотэрау ши соарта лор.

Миништрий ерау алармаць ну глумэ де ултимеле евенименте дин Русия. Ла Киев а фост дескоперитэ о типографие илегалэ, ла Петербург пе переций каселор, пе уше, ын халеле узиней Обухов, ын кутииле поштале ау апэрут прокламаций антигувернаментале. Студенций

ау ешит ку тотул дин супунере ши аста некэтынд ла «Регуламентул провизориу ку привире ла рекрутаря ын арматэ а студенцилор институциилор де ынвэцэмынт ексматрикулаць дин ачестя пентру комитеря ын комун а дезординилор», адоптат де ачеяш Консфэтуире специалэ.

Ын комун?! Ку глоателе! Институте ынтрежь!

Дупэ границэ емиграция де тоате союриле ши фелуриле ридикэ капул. Пынэ ши аша ун емигрант ка толстоистул Чертков с'а лепэдат пентру о време де предичиле сале де избэвире а суфлетулуй ши а публикат «Фоая кувынтулуй Либер», унде скрие тот деспре ачеляшь тулбурэрь студенцешть. «Фоая» а провокат фурия челор шасе. Фиекаре дин ей а примит де келтуялэ ын ачастэ «кэрцулие абжектэ».

Министрул ынвэцэмынтулуй Боголепов, деши тонт, дар пе лок а рекуноскут ын кынтекул штренгэреск ал студенцилор пе мелодия: «Хай де-а тумба, тумба, хай...» портретул ын груп а челор шасе:

Стау ла кырмэ мумий,
Мучезите де бий,
Лабиринтурь не фак,
Се ынцележке...

Пуцин ау дискутат кам ла чине се референ версуриле:

Яр ун домн крокодил,
Ку лакримь ын окь ши абил,
Афирма, кэ ын царэ
Лежя домнеште...

С'а конвенит кэ е ворба де Победоносцев, кэруя окий мереу ый лэкрэмязэ.

Шефул полицией секрете дин Петербург полковникул Пирамидов ера поменит пе нуме:

Жандармий стэпынь
Траг ын оамень ка'н кынь,
Пирамидов, лика,
Се дистинже...

Ши ку тоате кэ Горемыкин й-а асигурат пе чей адунаць, кэ ачастэ жосникэ тикэлошие май департе де офичиул поштал ши де вамэ ну ва мерже, екзаминаря кестиунилор ын кадрул шединцей а ынчепут ынтр'о атмосферэ сумбрэ.

Реферателе миништрилор ынтрау пе о ureke ши ешяу пе алта, ку тоций се пликтисяу, ли се стрепезяу динций де минчуниле лор де миништри. Ултима кестиуне пе ординя де зи ерау досареле депортацилор политичь.

Десигур, Бауман ши Красин штияу, кэ фондаторий «Унииуний де луптэ пентру елиберяря класей мунчиторе» дин Петербург — Кржижановский, Старков, Ляховский, Ульянов, Лепешинский, Цедербаум ын аний 1895—1896 ау нимерит ла ынкисоаре, апой ау фост депортаць ын депэртата Сиберие де пе Енисей, Бауман ынкэ ла Орлов примисе де ла товарэший де луптэ ай луй Ульянов «Протестул челор 17» ши-л семнасе. Протестул ера ындрептат ымпотрива «кредо»-улуй «економиштилор», каре кемау пролетариатул ла луптэ пентру ымбунэтэциря кондициилор де вынзаре а форцей лор де мункэ.

Протестул а венит дин сатул Шушенское.

Ынсэ нич Бауман, нич Красин ну штияу, кэ ла 29 януарие 1900 експирэ терменул де депортаре а «бэтрынилор» (аша ерау нумиць фондаторий «Унииуний» спре деосебире де «тинерь» каре ау девенит мембри дупэ 1895). Ши ятэ акум чей 6 демнитарь цариштъ хотэрау соарта лор де май департе. Ей ерау иритаць, енерваць

ла кулме де «Фоая» чертковистэ. Че ле пэса лор де термене? Ачестя пот фи ши мажорате — ун претекст орькынд се гэсеште, яр де ну — ыл тиклуеште директорул департаментулуй де полиције Зволянский.

Зволянский а пропус сэ ну ли се пермитэ локуиря ын орашеле де капиталэ ши университаре ши нич ын локалитэциле ку фабричь ши узине. А институи асупра лор суправегеря секретэ а полицией. Ши ын каз де чева!.. Май департе миништрий н'авяу невое де експликаций.

Ау кэзут де акорд фэрэ дискуций.

«Ажуторулуй де авокат Владимир Ильич Ульянов, нэскут ын орашул Симбирск, се адуче ла куноштинцэ, кэ ын урма екзаминэрий ын кадрул консфэтуирий специале, креате пе база арт. 34 а регуламентулуй ку привире ла секуритатя статулуй, а досарулуй нумитей персоане, домнул министру ал афачерилор интерне а дечис: сэ интерзикэ луй Ульянов, дупэ елибераря са ла 29 януарие анул 1900 де суб суправегеря полицией, домичилиеря ын капитале ши губерния С.-Петербург де акум ынколо пынэ ла ной диспозиций спечиале...»

Ын континуаре урма листа губерниилор ши орашелор статулуй Рус, унде локуиря «нумитей персоане» де асеменя ера интерзисэ.

Ла 29 януарие (фэрэ а се рецине мэкар о сингурэ зи), некэтынд ла жерул кумплит, пе гяца плумбурие а рыулуй Енисей мынау доуэ сэний. Трей суте де версте пе рыу пынэ ла Ачинск, яр де аколо кытева мий пе каля фератэ — ай дестул тимп пентру медитаций. Де фапт, тотул е хотэрыт. Ын листа губерниилор ши а орашелор ну е индикат орашул Псков. Афарэ де файма де одиниоарэ, ачеста н'аре нимик ремаркабил, ынсэ е конвенабил, деоарече стэ кяр ын коастеле Санкт-Петербургулуй.

Интердикция рэмыне интердикцие, да Ульянов се ва стабили ла Псков нумай дупэ че ва трече прин Уфа,

унде Надежда Константиновна Крупская май аре а се некэжи апроапе ун ан ын екзил, ва плека апой ла Москова, сэ-шь визитезе пэринций, каре с'ау стабилит ку траюл ла Подолск. Требуе сэ-шь вадэ товарэший, сэ пунэ тоате кестиуниле ла пункт, кум а фэкут ла Шушенское ку Глеб Кржижановский. Мулте шь-ау спус ей атунч.

Ера о ноапте ку жер ши лунэ. Ын фаца луй Владимир Ильич ши а луй Кржижановский се ынтиндя скынтеинд именсул линцолиу ал зэпезилор сибериене. Владимир Ильич й-а ымпэртэшит луй Глеб Максимилианович планурile ши проектеле сале дупэ ынтоарчеря дин екзил. «Организаря унуй орган де пресэ ал партидулуй, типэриря луй ын стрэинэтате ши креаря унуй партид ку ажуторул ачестуй орган чентрал, каре ар конституи астфел ун фел де скелэрие пентру конструиря ынтрегулуй едифичиу ал организацией революционаре а пролетариатулуй».

Ши требуе де ынчепут де ла скеле ши кыт май департе де «вилеле романовисте», кум ерау нумите локуриле де депортаре ын «чинстя» династией царилор Романов.

Яр ноул секол, секолул XX, бэтя ла ушэ.

Секол ноу. Чине с'а лехэметуит де чел векь, чине ышь пуня нереушителе, фаптеле невредниче, спулберая илузиилор пе сама анилор че ынчепяу ку чифра «18...», ачела спера кэ секолул XX ва да уйтэрий тотул, пентру ачаста е дестул сэ те трезешть ла 1 януарие виу, сэнэтос ши сэ зымбешть соарелуй реноват ал анулуй о мие ноуэ суте уну. Че-й дрепт, пынэ ла сосиря ноулуй вяк май есте ынкэ ун ан ынтрег, ынсэ пентру ун астфел де евенимент епокал, кум е скимбаря секолулуй, оамений се прегэтеск дин тимп. Уний ышь фэуреск планурь, алций кад ын реверие, дар фиекаре ын фелул сэу ышь пуне сперанцеле ын виитор.

Царулуй Николай II, ачестуй «Чингисхан ку телефон», кум й-а спус Л. Толстой, и се паре кэ ау диспэрут ын вылтоаря тимпулуй народничий-тероришть ку бомбеле ши револвереле лор, ку сэпаря галериилор субтеране, кэ мэсуриле де секуритате а аутокрацией ау бэгат спайма ын фрикошь, й-ау потолит пе чей буклукашь, й-а нимичит пе чей куражошь ши луптэторь. Секолул XX ый апэря аутократулуй суб кипул Русией векь, де пынэ ла Петру I, унде атыт де плэкут сфырыяу лумынэриле ши пылпыяу ын тихнэ канделеле, мирося а тэмые, ши кэчулиле боерешть, шубеле де самур, кыт ши бэрбиле лунжь пынэ ла брыу ерау симболуриле ынцелепчуний ши але путерий, яр короана луй Мономах — кулмя инакчесибилэ а ачестея, афлатэ суб паза челуй де сус.

«Ынапой, ла времуриле де пынэ ла Петру I» — ятэ лозинка камарилей де ла курте. Яр ачаста ынсемна доминация дворенимий ын тоате домениile веций публиче дин царэ — де стат, политиче, економиче, културале.

«Ынапой, спре Русия Московитэ» — аста ынсемна интенсификаря елементелор патриархале ла сат, сау алтфел спус ренаштеря шербией, ынсемна ка ортодоксизмул ши аутокрация сэ стее ка о стынкэ де гранит ын кале спре о конституцие.

Дар пентру ачей каре се ымпотривеск?

Екзистэ Шлиселбург. Екзистэ Петропавловск. Екзистэ ынкисориле централе, минеле, окнеле дин Чита, Карийск, Вилюйск.

Екзистэ глоанце. Екзистэ краваше. Ши байонете ненумэрате.

Ын спателе байонетелор царул се ва симци лиништит. Ын империу ва домни пачя, ын империу ва фи ордине, ын империу се ва ынскэуна о путере аутоританэ.

Нумай либералий де земствэ ну сынт сигурь де аста, лор ли се паре, кэ о конституцие орькыт де мэржини-

тэ ар фи ка ун парафулжер де нэдежде, о супапэ де ешапамент а вапорилор революционарь дин Русия. Фэрэ конституцие е инкомод. Сэ-ць бажь кэпушорул суб арипэ ши сэ те симць ка ынтр'о четате — ятэ ла че висязэ либералул. Дар вай, пынэ че ел ауде нумай ритмул алармант ал тимпулуй.

Ши сынжеле негру ал глией
Нэвалник пулсязэ ын вине,
Обстаколе мэтурэ'н кале,
Презиче скимбэрь спре май бине
Ши бэтэлий епокале.

Де фрика ачестор бэтэлий либералий се дау май апроапе де трон, ла адэпостул байонетелор. Ынсэ мурмурэ ши аич ши рекомандэ тимид: «Требуе промоватэ о политикэ ынцеляптэ, еластикэ». «Е нечесар де калмат мишкаря маселор» — се алармязэ негусторул московит ши мошиерул бургезит, авокатул проспер ши професорул ымбуйбат. Тоць протестязэ «контра мэсурилор екстремисте але царизмулуй», ын фел ши кип вор сэ капете ынкредеря попорулуй, ка май апой сэ-л вындэ дин кап пынэ'н пичоаре царулуй.

Ридикэ капул «бэтрынул земец»*. Ел висязэ конвокаря Сфатулуй де земствэ алкэтуит дин репрезентанций земствелор ши ай орашелор. Ун орган консултатив мэржинит — ятэ кулмя висулуй сэу.

Секолул XX ынкэ н'а сосит ши нимэнуй ну промите нимик. Пофтим, ынчеркаць ши обцинець тот че дориць ши ла че рывниць.

Секолул XX ну е секолул XVII. Поць ымбрэка хламидэ боерякэ ку поалеле пынэ ла пэмынт, сэ лашь сэ-ць кряскэ барба, нумай кэ абсолутизмул ну-л май ынторчь ши нич тихна московитэ. Пентру тотдяуна а

* Земец — адепт ал аутокырмуирий земствелор.

диспэрут ын нефиинцэ шербия. Капитализмул премонополист се трансформэ ын монополист. Се креазэ картеле ши синдикате. Еле монополизязэ продучеря, реализаря, транспортул. Капиталул индустриал ши банкар, контопинду-се, дэ наштере капиталулуй финанчиар. Ачеста ышь диктязэ кондицииле ши индустрией, ши агрикултурий. Капиталул трече инвизибил песте граници целе стателор, кучереште пеце, колоний. С'а ынчепут лупта пентру реымпэрциря лумий ымпэрците. Девине май акутэ лупта динтре мункэ ши капитал.

Секолул XX ынкэ н'а сосит, дар ел тот май инсистент бате ла ушиле барэчилор де ла фабричь. Ла узине тражже де сфоара сиренелор, анунцынд ной «бэтэлий епокале».

Черкуриле, гревеле пур економиче — цин де домениул трекутулуй. Ын секолул ноу мунчиторул требуе сэ ынвингэ, требуе неапэрат сэ ынвингэ. Яр пентру ачаста е нечесар сэ-шь екзерците инфлуенца са асупра пэтурилор ларжь але популацией. Ши принчипалул — сэ девинэ о авангардэ ын бэтэлия пентру либертате, хежемон ын лупта ынтрегулуй попор ымпотрива цариз мулуй.

Ануме ла ачастэ луптэ кямэ сочиал-демокраций.

Ноул министру ал афачерилор интерне Синягин континуа векя политикэ, ынсэ ку май мулт зел декыт предечесорий сэй де тяпа луй Толстой, Дурново, Плеве, Заика. Ел се амуза пе сокотяла лор, аминтинду-шь версуриле каустиче:

Кестиуниле интерне
Сэ ведець кыт ыс де ферме:
Ба сугицэ, ба се'нгроашэ,
Гынгэвеск ка прунку'н фашэ,
Се простеск ши, ка сэ штий,
Ау ынтрат ын даторий
Ну дя домнул спре сфыршите
Сэ мынкэм рэбдэрь прэжите.

Ынсэ рэбдэрь прэжите мынкау нумай цэраний ши мунчиторий, пе кынд мошиерий примяу дин партя царулуй кадоурь: пэмынтуриле дин Сиберия, вындуте пе ун прец де нимик. Май апой а девенит клар, кэ пентру вынэтуриле империале ну ажунг пэдуриле резервате одиниоарэ пентру ачест скоп. Се поате оаре толера штирбиря дрептулуй ла вынэтоаре а царулуй? Се ынцележе, супрафаца пэдурилор требуеште мэритэ. Аша ши с'а фэкут.

Ын скимб дрептуриле студенцилор ау фост редусе.

Да дрептуриле мунчиторилор?

Ворбэ сэ фие, мунчиторий ну авяу дрептурь, кяр ши дрептул де а-шь винде форца брацелор ера лимитат де череря редусэ ын асеменя браце, кыт ши де рекомандацииле дин партя полицией.

Дрептурь ну екзистау. Ын скимб пролетариатулуй ый пуртау де «грижэ» демнитарий де ла кырма Русией. О комисие спечиал ымпутерничитэ студиязэ ситуация мунчиторилор. Ши се ынгрозеште. Ынтр'ун рапорт секрет, кэтре цар, фэрэ а ынгроша кулориле, комисия лескрие ситуация дисператэ а класей мунчиторе дин Русия ши... рекомандэ «а се ынтэри паза ла узине ши фабричь конформ пропорцией ун гардиан ла 250 де мунчиторь». А креа полиция фабричилор пе контул фабриканцилор.

Гардиений ши полициштий вор «ымбунэтэци» ситуация мунчиторилор!

Секолул XX аменинца ку фоамя 30 милиоане де цэрань. Ши ку шомаж ын масэ пе пролетарь.

Яр ка мэсурэ де луптэ контра фоамей — с'а институит мунка форцатэ. «Паразитул вря сэ алиментезе планта ку сукул кэрея се хрэнеште» — ачестя сынт кувинтеле скрииторуллуй екскомуникат де бисерикэ Лев Николаевич Толстой.

Ши дин ноу греве мунчиторешть, студенцешть.

Тулбурэриле студенцилор ый тулбурау пе мэйкуцеле

ши тэтучий лор либераль, дар ачештя стэтяу ла о парте. Ын апэраря студенцилор с'ау ридикат мунчиторий. Деши ей ну авяу фечорь прин университэць: копиий лор де ла вырста де 8 ань се спетяу ла стрyнг ши ерау аналфабець. Деши студенций черяу, де екземплу, рестабилиря корпорациилор, де каре мулць мунчиторь хабар ну авяу. Дар ый сусциняу.

Студенций фэчяу греве, митингурь.

Мунчиторий ешяу пе стрэзь, ле кучеряу, атрэжяу дупэ сине ши пе алций.

Пролетариатул дин Русия, форца чя май революционарэ, лупта пентру хежемоние ын лупта ынтрегулуй попор ымпотрива царизмулуй. Тиндя сэ сусцинэ ши сэ кондукэ орьче манифестаре де немулцэмире.

Валул демонстрациилор с'а рэспындит дежа ла Харков ши Москова.

Ачеста ера ынчепутул грандиоаселор бэтэлий, че крештяу ка о аваланшэ, ка апой сэ дя наштере трэснетулуй нимичитор.

Попорул мунчитор тот май мулт се апропия де идея, кэ нумай манифестацииле, гревеле ши демонстрацииле ну-й пот адуче ушураре ши ку атыт май мулт избындэ. Се путяу фаче греве, се путя чере мажораря салариилор, ануларя амензилор ши кяр де обцинут дин партя администрацией сатисфачеря ачестор ревендикэрь. Ера кип де а сили гувернул сэ интервинэ ын регламентаря релациилор динтре мунчиторь ши стэпынь, сэ промулжэ карева лежь че ар лимита самоволничия фабриканцилор. Ынсэ тречя ун тимп оарекаре ши тоате ачесте «избынзь» се редучяу ла зеро.

Експериенца, амара експериенцэ конвинжя трептат класа мунчиторе, кэ фэрэ скимбаря орындуирий политиче дин царэ лупта економикэ ну дуче ла нимик.

Ку прецул мунчий де вякурь, бэтэтурь ши судоаре, ку прецул ынтрежий вець а пэринцилор пролетариатул а добындит прин пэтимире лозинка «Жос аутокра-

ция!» Еа куприндя тотул: ши висул челуй флэмынд ла о букэцикэ де пыне, ши грижа пэринтелуй де копиий не-ферічиць, дезбрэкаць, некэртурарь, ши ревелация уней лумь ной, ын каре стэпын ва фи омул мунчитор.

«Жос аутокрация!» Ла аузул ачестей лозинчь либералул фрикос се дэ сперият ла о парте. Н'о рекуноск нич ачей че проповэдуеск економизмул. Еа провоакэ стригэтул истерик ал офицерулуй де полиције: «Фок!»

Кувинтеле челе май инчендиаре сынт непутинчоасе ымпотрива глоанцелор ши а сэбиилор. Пентру идеал требуе де луптат ын комун ши ку арма ын мынэ.

Ши аста ера ун императив ал тимпулуй. Секолул доуэзечь ышь мэсура хэйнуцеле роший ши сокотя кэ ачастэ кулоаре се потривеште де минуне.

ПСКОВУЛ «ЛИНИШТИТ»

Князулуй Василий Оболенский ый плэчя ын ореле матинале, пынэ а и се серви дежунул, сэ рэсфояскэ пе ынделете газетеле проаспете, нумай че примите, сэ паркургэ ку окий че есте май интересант. Артиколеле сериоасе ле ва чити чева май тырзиу, кынд се вор адуна статистичиений ла консилиул де земствэ.

Вай де статистика земствей дин Псков! Сэ рызь ши сэ плынжь, ну алта! Нич ун ом динтре ей ну е «фэрэ де трекут». Де алтфел ши ел есте суспектат, ку тоате кэ ла департаментул полицией ау челе май буне пэрерь деспре ел. Одатэ а трас ку коада окюлуй ла о хыртие: «Ну с'а обсерват нимик репробабил ын пуртаря думнялуй, ку ексчепция релациилор интиме ку персоанеле суправегяте дин локалитате». Дар кум сэ ну фий ын «релаций интиме», дакэ тоць колежий сынт суправегяць?

Те-й помени пе ла ынчепутул ноулуй секол XX кэ стрэвекюл, лиништитул ши евлавиосул Псков девине ка-

питала революционарэ а Русией. Да, ши аста фэрэ нич о глумэ! Ну е ораш, чи курат о «гуноиште де суправегяць». Дакэ, адмитем, ай фост луат ла окь де полиция ла Петербург, апой пентру прима датэ те екзилязэ неапэрат ла Псков. Охранкэ аич ну есте, полиция дин локалитате ынкэ ну е сперіятэ. Лукру лесне де ынцелес: Псковул нич пе департе ну-й Питерул сау Москова, аич нич поменялэ де манифестаций, греве — н'аре чине ле фаче. Ынтряга индустрие а Псковулуй о конституе 2 фабричь де лумынэрь, дар ла дрепт ворбинд нич астя ну-с фабричь, чи ниште ателиере мештешугэрешть. Прин урмаре, аич пролетариат ну есте ши атунч чине сэ факэ греве? Филистинул? Чиновничий? Орь поате кэлугэрий — дин эштя пе аич сынт кытэ фрунзэ ши ярбэ.

Князул, десигур, ну е марксист ши ын «паначея пролетарэ» ну пря креде. Мулте а аузит деспре еа ши о «симпатизязэ». Ши апой кум сэ те пэзешть де ворбе, кынд ын журул тэу фоеск народничий, сочиал-демократий, бундиштий ши алций де тяпа лор! Унде ши се ынтылнеск — се ынкаерэ. Ши че е де мираре — тоць, абсолут тоць, се ростеск пентру сочиализм. Ши абя дупэ че-й аскулць май бине, ынчепь сэ деслушешть деосебириле — уний милитязэ пентру ун сочиализм цэрэнеск, алций пентру унул пролетар. Май ын скурт, ла Псков ну те пликтисешть ла сфыршитул ачестуй секол трист...

Астэзь газетеле ыл скот дин сэрите. Ун оарекаре фойлетонист познаш а лансат звонул, прекум кэ сочиетатя русэ а скэпат сосиря ноулуй секол, ал XX-ля. Ши ка сэ везь, а доуа зи газетеле ау искат дискуций, фэчяу зарвэ, ба ау ши ынчепут сэ скрие ын мод сериос, кэ анул 1900 е примул ан ал секолулуй XX ши ну ултимул дин секолул XIX. Абсурдитэць! Пынэ ла 100 ну пот нумэра! Ын курынд ау интервенит професорий ши тоате лукруриле с'ау лимпезит. Газетеле нич гынд сэ се

лиништяскэ — че-а фост, с'а уйтат, ла модэ сынт проностикуриле асупра вииторулуй. «Ун секол фэрэ кризе!» «Ун секол фэрэ згудуирь сочиале!»

Яр Стопани, ун статистичиан ши, десигур, ун сочиал-демократ суправегят, а калкулат кэ революция ын Русия ва избукни нумайдекыт песте вре-о 10 ань, поате ши май деграбэ. Дар нич де кум май тырзиу. Ши криза дежа а ынчепут. Чине ка чине, да статистичиений о штиу май бине ка алций.

Князул се ымбракэ фэрэ грабэ.

Улицеле Псковулуй ын женере ну се дистинг прин агломерацие. Филистинул абя ышь бя чаюл, е ынкэ торопит де сомн, яр чиновничий де акум ау трекут. Кынд Оболенский а ешит дин касэ, сосисе рындул букэтэреселор ши а господинелор грижулий сэ мяргэ грэбите ла прэвэлие ши ла пяцэ.

Гардистул дин фаца земствей а ынгецат ши саре карагьос ын сус. Вэзынду-л пе Оболенский, а ынчеркат сэ ее позиция де дрепць, дар де унде, курканул с'а ымбуйбат, с'а ынгрэшат песте самэ де атыта трындэвие.

Псковул е ун орэшел кам ку вре-о 30 мий де локуиторь, ну май мулт. Че-й дрепт, ын ултима време вин де прин алте пэрць, кяр ши студенць ау апэрут. Ачештя-с' експулзаций дин капиталэ. Ши аич студенций се цин де-але лор — ышь фак ницел де кап, пун ла кале спектаколе, лотерий, диспуте. Се бат ку гардиштий «ынтру чинстя луй Лев Толстой», бяу ракиу ши ау трансформат вяца копоилор неынчеркаць дин локалитате ынтр'ун адевэрат кошмар.

Се ворбеште, кэ ын зилеле апропияте урмязэ сэ сосяскэ ынкэ о групэ де плетошь ши аста ын легэтурэ ку дезординиле де ла университате. Пробабил, дин капиталэ вор соси ши «пэингань». Аженций дин локалитате ну май пот фаче фацэ. «Пинжелеле» дин Псков, де тяпа ачестуй вардист, ла ынчепут с'ау ажитат, ау алергат, апой ынсэ ау дат дин мынь а лехамите, паркэ е кип

сэ ций сама де тоць. Ей философязэ ын фелул урмэтор: кипуриле, тимпуриле с'ау скимбат, ку вре-о 15—20 де ань ын урмэ ей демаскау фел де фел де бомбиштъ, кэутау сэ адулмече тот союл де сэпэтурь субтеране. Акум рэзврэтиций май мулт прин касе се куйбэреск, яр копоий н'ау кип сэ ынтре ын касэ. Ей ынсэ нич ну-шь пря бат капул де аста, шь-ау стабилит аша о рындуялэ — ышь фак ореле превэзуте де сервичиу ши баста, ну стау нич о клипэ май мулт, тива акасэ пе куптор!

Акум о сэптэмынэ дин екзилул сибериан а сосит ла Псков ун оарекаре Владимир Ульянов. Ун нуме де фамилие илустру, фрателе ачелуй Ульянов, каре а прегэтит бомба пентру Александру III. Се спуне кэ ши ачеста се букурэ де акум де файмэ ын мижлокул сочиалдемокрацилор. Стопани, деши нумай че а фэкут куношцинцэ ку ел, е ынкынтат де дынсул ши-й презиче луй Ульянов ун маре виитор.

Абя с'а стабилит Ульянов ку траюл ла Псков, кэ дин Питер ау ши сосит дой копой, тримишь спечиал пентру ел де полковникул Пирамидов. Аженций — ниште типь дин капиталэ, ликеле ши необрэзаць фэрэ пе-реке, зиче-се, кэ ыл салутэ черемониос пе ачест Ульянов, яр дакэ ыл ынтылнеск май спре сарэ, апой ый зымбеск ши-й дореск ноапте бунэ. Ульянов ынсэ й-а дус де нас пе немерничий эштя, ши унде а диспэрут кытева зиле ын шир, е тряба думнялуй, аженцилор нич прин кап сэ ле трэсняскэ сау сэ адулмече чева, деши требуе сэ айбэ симцуриле фоарте дезволтате, кэч ну ын задар ли се спуне копой.

Дар уйте кэ н'ау симцит нимик. Ши Горбатенко, чел май дибач копой дин локалитате, л-а скэпат дин окь. Че хаз! Пробабил а ши примит о сэпунялэ бунэ де ла шефь ши акум о сэ се пунэ ын мишкаре, о сэ алерже.

Стопани а промис сэ-л адукэ мыне пе Ульянов ла прынз. Князул организязэ дин кынд ын кынд астфел де «месе политиче».

Ын секция де статистикэ нич н'а доведит сэ се дезбраче ши сэ се апропие де бироу, кэ асупра луй с'а нэпустит Александр Николаев. Ом апринс (нич екзилул ла Вологда ну л-а рэкорит), се симте векя кэлире де народник!

— Кнезишор, плекэчуниле меле, ам примит инвитация думнявоастрэ ла прынз ши де пе акум ымь линг бузеле, савурынд храна материалэ ши пе чя спиритуалэ. Ши ка сэ ведець, астэзь ын зорь мь-а венит пе неаштептате дин Петербург ун амик. Ун приетен векь — Пьотр Емануилович Панкратов. Ом де ал ностру, а адус о мулциме де ноутэць. Петрушка колаборязэ ши ла «Правда» ши ла «Куриерул де норд», «Ноутэциле Петербургулуй», «Вяца» ши чине-л май штие унде. Зэу, дакэ ымь пермитець сэ-л адук, вом авя ун десерт грозав!

— Десигур, десигур, пофтеште-л, вой фи букурос!

— Минунат! Васэзикэ, пе мыне...

Оболенский а трекут пе ла статистичиений, каре а доуа зи требуяу сэ фие ла прынз, ши май мулт ла консилиул де земствэ ну с'а рецинут. Вроя персонал сэ контролезе кум мерг прегэтириле.

Полковникулуй Пирамидов ну-й плэчя, кынд ынтырзияу рапоартеле куренте але аженцилор. Ел требуе сэ куноаскэ фиече пас ал челор суправегяць де охранка капиталей. Ши ну нумай ал челор дин Санкт-Петербург, чи ши де ла перифериile луй май ындепэртате. Псков, де екземплу. Акум ыл ынгрижорязэ май алес компортаря а трей локуиторь дин Псков — Владимир Ульянов, Потресов ши Лохов.

Ну демулт полковникул а рапортат ла департаментул де полицие, кэ ачешть трей нич дупэ екзил ну с'ау астымпэрат. Организязэ ла Псков адунэрь, читеск референте, ыл атакэ ку виоленцэ пе економистул Берен-

штейн. Ши ла диспутеле каре ау лок се адунэ ну нумай суправегяций дин локалитате, чи вин ши оамень дин капиталэ.

Пирамидов кяр атунч а емис ипотеза, кэ прин чей вениць Ульянов континуэ сэ кондукэ «Униуня де луптэ пентру елибераря класей мунчиторе» дин Петербург. Ын женере, «Униуня» ачаста ый стэ ка саря ын окь. О нимическ, о нимическ, яр еа дин ноу ренаште. Ши ярэш ау лок греве, пе каре ле организязэ ши дирижязэ «Униуня», ревендикэриле се елаборязэ, пробабил, тот ла Псков. Полковникул консидерэ кэ ар фи бине сэ се стрынгэ пробе ши сэ фие арестатэ тоатэ ачастэ компание дин Псков. Ынсэ урмэриря дин афарэ астфел де пробе ну дэ. Суправегяций сынт оамень трекуць прин мулте ши, пе семне, куноск пе фиекаре копой пе нуме ши нумеле дупэ татэ, яр ла реферате «пинжелеле» ну май рэзбат.

Астэзь полковникул ва рекуржe ла ун ширетлик, пентру каре се чере апробаря департаментулуй де полиције.

«Конформ дателор де каре диспунем, ла Псков ын тимпул де фацэ трэеште фостул депортат Николаев, каре пынэ ну демулт а ынтрецинут кореспонденцэ ку унул дин колаборатории мей... Пропун сэ се организезе ынтылниря луй ку колаборатorул меу ын скопул де а афла деспре активитатя ши модул де вяцэ ын орашул Псков а луй Лохов, Потресов ши Ульянов».

Ын женере, ла департаментул де полиције стау ниште кариериштъ, каре ау грижэ ка ну кумва чинева сэ атентезе, ферякэ сфынтул, ла слава лор. Деатыта е невоит сэ скрие рапоарте ши сэ чарэ ынвоире. Дакэ ар фи дин воя луй — пе лок ар елибера ун мандат де арестаре ши с'ар фи терминат ку бэтая аста де капі

Полковникул а фэкут-о пе ширетул. Пе Панкратов ыл тримисесе чева май ынаинте ла Псков ши акум аштепта ку нерэбдаре вештиле ачестуя. Ынсэ рапортул ну

май вине. Сэ фие вре-ун ешек? Атунч департаментул ну требуе сэ штие нимик.

Пирамидов а амынат рапортул...

Прынзул а реушит де минуне. Дар Оболенский а рэмас фоарте мират де фаптул, кэ Николаев, каре ынкэ ерь диминяцэ ардя де доринца сэ густе дин букателе де ла маса князулуй, аша ши н'а май венит.

А доуа зи Оболенский а афлат, кэ оаспетеле луй Николаев, литератул дин капиталэ, с'а симцит рэу ши н'а путут вени ла прынз. Николаев а фост ши ел невоит сэ рэмынэ акасэ. Че-й де фэкут, мотивул е дестул де сериос, доар н'ай сэ-ць лепезь приетенул ла невое.

Оболенский л-а лиништит пе статистичианул индиспус ши й-а шоптит кэ песте доуэ зиле, сымбэтэ сара, компания де ерь се ва адуна дин ноу ла дынсул. Аша е ши май бине, кэч ерь ла прынз с'а ворбит пуцин, тоць ерау преокупаць де букате. Пе кынд ла чай!..

Сара, ын ажунул прынзулуй, Николаев а венит букурос акасэ.

— Ей, фрате, тотул с'а аранжат. Ай фост инвитат де княз ши сэ штий кэ о сэ те скутуре бине пе тине, н'авя грижэ!

— Кум адикэ о сэ мэ скутуре?

— Ятэ аша — ай венит дин капиталэ, ешть тобэ де ноутэць, аша кэ пофтим ла масэ, яр ноутэциле пе масэ...

— Ши чине де аич е аматор де ноутэць?

— Тоць, абсолут тоць! Ши князул, ши Ульянов, Потресов, Лохов, Смирнов, Стопани... Мыне ай сэ те конвинжь ши сингур. Яр акум хай ла кулкаре, кэ азь ай венит ку ноаптя'н кап. Пур ши симплу ми се руп фэлчиле де атыта кэскат...

Диминяца Николаев а фост трезит де ниште жемете ыннэбушите. Арункынду-шь пе умерь халатул, Александр Андреевич а ешит дин дормитор. Пе диван, ын

суфражерие, шедя Панкратов. Арэта палид. Умерий ый ерау акопериць ку плапума, яр перна о стрынжя ла пынтече.

— Ятэ ши оспэцул князулуй...

— Стай, Петруша, че с'а ынтымплат?

— О боалэ веке. Ту сэ ле черь скузе дин партя мя.

— Кем имедиат медикул...

— Ну, ну, дакэ ар фи ниште содэ...

Панкратов «с'а ымболнэвит» спре зиуэ. Ла локул ноу а дормит прост, с'а трезит девреме. Шь-а амынтит конворбиря де ерь ку Николаев ши динтр'о датэ паркэ л-ар фи опэрит ку ункроп. Николаев а нумит принтре оаспець пе князул Стопани, фиул илуструлуй медик, кумнатул унуй вестит жэнерал, ом бине куноскут де полиция секретэ. Еа ну-л скапэ дин окь. Дакэ думнялуй е ачел Стопани, фамилие рар ынтылнитэ, апой ну поате сэ ну штие де легэтуриле литературлуй дин Петербург ку департаментул де полиция... Де с'ар фи дус Панкратов ла прынз... май бине нич сэ ну те гындешть че с'ар фи путут ынтымпла.

Ситуация ну е динтре челе плэкуте. Пирамидов, фэрэ ындоялэ кэ песте 2—3 зиле ый ва чере ун рапорт ку привире ла кэлэтория ынтрепринсэ, ынсэ ел че поате сэ-й комуниче? Нумайдекыт требуе сэ афле де ла Николаев, дакэ Стопани е ачела, пе каре дынсул ыл штие. Апой сэ факэ легэтурэ ку полковникул, ка ачеста сэ кауте прин архивеле сале, дакэ ынтр'адевэр друмуриле луй с'ау ынтретэят ку але кумнатулуй жэнералуй луй? Ши дакэ лукрул ачеста се адевереште, атунч требуе сэ плече кыт май репеде дин Псков.

Владимир Ильич трэя ла Псков ын мод легал, авя ынрежистраре ши ну пря тэйнуя де копой ынтылниреле сале ку чей суправегяць ка ши дынсул. Нимик ноу полиция ну ва афла дин рапоартеле «пэинганилор». Ре-

путация са ын окий департаментулуй де полиције н'аре а суфери — май ря нич кэ поате фи. Дар ну ынтымплэтор а венит ел ла Псков, а венит, авынд ун план бине контурат де креаре а уней газете марксисте. Еа аре кяр ши нумиря — «Искра». Нумай аша о газетэ сочиал-демократэ пентру ынтряга Русие, о газетэ, акчесибилэ фиекэруй мунчитор конштиент, бине информатэ асупра тутурор акциунилор революционаре, кондусэ де о мынэ таре, поате чимента пе о платформэ политикэ унитарэ форцеле ресипите але сочиал-демократилор рушь.

Кэч алтфел че се ынтымплэ? Ын анул 1898 а фост конвокат конгресул ла Минск, с'а прокламат креаря партидулуй мунчитореск сочиал-демократ. Ши ачеста е меритул принчипал ал конгресулуй. Де атунч ау трекут 2 ань. Ынсэ ка ши май ынаинте апар ши диспар тот фелул де комитете май марь ши май мичь, черкурь ши групушоаре. Сэ луэм мэкар ачелаш Петербург — нумай кыте организаций индепенденте сынт аколо, каре ну рареорь се душмэнеск ынтре еле, ынсэ тоате ка уна ышь зик сочиал-демократе.

Ын примул рынд, десигур, «Униуня де луптэ». Ынсэ «тинерий», каре ау венит ын локул «бэтрынилор», а челор че ау организат «Униуня», дау трибут економизмулуй. Бине кэ чел пуцин организязэ греве. Ынсэ групул «Гындиря мунчиторяскэ»? Сау «Драпелул мунчитореск»? Сау ши май ши — групуриле «Лупта динтре мункэ ши капитал», «Аутоелиберарря класей мунчиторе», «Групул челор доуэзечь». Ынтр'ун кувынт — липсэ тотале де унитате. Аич ши ун марксист версат ну с'ар дескурка ын диверситатя де програме контрадикторий, планурь иреализабиле, яр де мунчиторь нич ворбэ сэ фие.

Че е ла суд? О парте дин активиштий комитетелор судиче ынцелег карактерул тражик ал ситуацией, ынсэ лор ли се паре кэ солуция констэ ын конвокаря имедиатэ а унуй ноу конгрес, кяр ын вара ачестуй ан 1900

ши нич ынтр'ун каз май тырзиу. С'а алес ши лок пентру шединце — Смоленскул. Ун тыргушор лиништит...

Ей ну-шь дау сама, кэ пынэ ну ва фи елаборат ун програм бине детерминат ши ануме програмул минимум ши максимум, пынэ ну вор фи кларе принчипииле организаториче але партидулуй, конгресул дин Смоленск ну ва фи алтчева декыт о реедитаре а челуй дин Минск.

Венинд дин Сиберия ла Псков, Владимир Ильич с'а ынтылнит ын друм ку о мулциме де товарэшь. Ла Уфа, унде ышь фэчя терменул Надежда Константиновна, апой ла Москова, Петербург, Рига, с'а вэзут ши ку Вера Ивановна Засулич. Еа а сусцинут идея едитэрий «Искрей» ши е конвинсэ кэ Плеханов ши групул «Елибераря мунчий» о вор ынкувиинца ши-л вор ажута ын фел ши кип, яр «Жорж неапэрат ва ынтра ын редакцие». Ун ынчепут фоарте промицэтор. Фэрэ Плеханов Владимир Ильич нич ну-шь ынкипуе едитаря газетей. Акум а апэрут ынтребаря, унде с'о едитезе? Ын фонд, ынтребаря а декэзут, кэч е дестул сэ ей фужитив куноштинцэ де реалитатя русэ ын ярна ши примэвара анулуй 1900, ка сэ тражь конклузия неындуплекатэ ши, требуе спус, тристэ — ын Русия газета ну ва путя фи типэритэ. Се ва прэвэли дупэ апариция примулуй нумэр. Ши дакэ се преконизязэ о колабораре сериоасэ ку Плеханов, ку атыт май мулт се импуне едитаря газетей ын стрэинэтате, доар групул «Елибераря мунчий», де ла креаря луй ын 1883 ла Женева, пынэ ын презент се афлэ аколо.

Ынсэ де аич декург ши ун шир де дификултэць. Ын примул рынд, де пе акум требуе сэ пунэ ла кале плекаря песте границэ. Сэ примяскэ ун пашапорт пентру стрэинэтате. Е греу, десигур, ынсэ е нечесар сэ плече дин Русия «ын мод легал». Е импортант сэ фолосяскэ старя де спирит че доминэ ла департаментул де полиция,— май департе плечь — май куминте ешть. Дар неофициал, астфел ка копоий сэ ну адулмече, май требуе де конвокат аич, ла Псков, консфэтуиря групулуй лите-

рар, каре ва деклара апариция ноий публикаций, ши де дискутат ачастэ декларацие. Планул е гата, ынсэ че атитудине фацэ де ел вор адопта Мартов, Потресов? Ш'апой е нечесар сэ май плече о датэ, ын тайнэ десигур, ла Петербург ла Мэтушэ, адикэ ла Александра Михайловна Калмыкова.

О фемее адмирабилэ! Вэдува унуй сенатор. Неавынд апроапе алте мижлоаче, ын афарэ де пенсие, еа а избутит сэ дескидэ ун депозит де кэрць ши ку атыта причепере а пус лукрул пе роате, кэ нумай песте кыцва ань чифра де афачерь ануалэ конституя чирка 100 мий де рубле. Кындва Мэтуша а предат ынтр'о шкоалэ думиникалэ ымпреунэ ку Надежда Константиновна — ятэ атунч ау фэкут ей куноштинцэ. (Калмыкова тотдяуна е букуроасэ сэ ажуте ку бань). Мэтуша е суспектатэ де полиция, ей уйте кэ де дата ачаста флерул ну й-а трэдат пе копой. Калмыкова а организат пентру Ульянов о ынтылнире ку Вера Засулич.

Вера Ивановна! Вера Ивановна! Амабилэ, бунэ ши, некэтынд ла чей 50 де ань ай сэй, тот май е ынкэ ексалтатэ, ындрэгоститэ де Жорж Плеханов. Еа е омул каре нич одатэ н'а трэит пентру сине, чи мереу пентру алций. Пентру сине авя ун сингур лукру скумп — Русия. Ын Елвеция муря де дорул ей. Вроя неспус сэ вадэ ун сэтян рус — оаре кум май аратэ ел акум; зэпада русэ с'о мироасе, кэ ын Елвеция ши зэпада мироасе а ясомие. Мулць ань н'а ындрэзнит, яр акум а луат ши а венит ку ун пашапорт стрэин. Риск колосал, дар сэ рекуношть акум ын фемея ачаста вырстникэ пе тынэра народникэ де одиниоарэ, каре зиуа ын амяза маре а ымпушкат ын темутул кырмуитор де ораш Трепов ын проприул луй кабинет, е греу, е фоарте греу. Ынсэ дакэ копоий ар мироси, кэ Засулич е ын Русия, ар ынчепе кэутэриле ши пробабил ар гэси-о.

Требуе де инсистат ка Калмыкова с'о тримитэ пе Вера Ивановна ынапой ын Елвеция. Де алтфел, ачастэ

амабилэ «терористэ» дореште сэ плече ынтр'ун сэтук, везь бине, кыт май департе де полиције, нумай кэ ла сат е май грей сэ те аскунзь, ачеста ну ци-й ораш ка сэ те перзь ын мулциме сау сэ стай аскунс ла о локуинцэ конспиративэ. Зилеле ачестя требуе сэ сосяскэ дин Полтава Мартов. Потресов е дежа ын Псков. Ей конституе нуклеул групулуй литерар. Яр дин Петербург вор соси Струве ши Туган-Барановский. Ятэ ку ачешть «марксиштъ легаль» вор авя мулт де фуркэ, дар се поате ла урма урмей де ренунцат ла сервичииле лор.

Пьотр Емануилович Панкратов а гэсит де кувиинцэ, кэ е май бине сэ пэрэсяскэ пе необсервате Псковул, деши штия кэ ыл аштяптэ «тунетеле черешть» але полковникулуй Пирамидов. Ка сэ се жустифиче оарекум ын фаца шефулуй, с'а ынтылнит дин проприе инициативэ ку ажентул Горбатенко ши й-а дат ной инструкций — сэ-л урмэряскэ ну нумай пе Ульянов, чи ши пе ачей каре вин ла ел, ши май алес сэ пунэ окий пе ачей че вин дин алте ораше ши имедиат сэ рапортезе пе инстанце. Сарчина, десигур, ну е динтре челе ушоаре, ку тоате кэ ел ыл куноаште ын фацэ пе тоць суправегяций дин Псков, яр апариция унор ной персоане ар требуи сэ батэ ла окь.

Ынтре тимп «персоане ной» ау ши апэрут ла Псков. О кэсуцэ микэ пе страда Зидулуй ну департе де векюл вал ал четэций — махалауа ачаста о нумеск тыргул луй Петру. Лиништитэ, депэртатэ де ченгру, ынтроенитэ де зэпадэ ын ачесте зиле де мартие. Алэтурь де касэ стэ герета вэргатэ а гардистулуй, дэрэпэнатэ, де мултэ време невопситэ. Локуиторий стрэзий се циняу ын де апроапе ку гардистул, кэч ел трэя кяр аич, ын махала.

Кэсуца де лынгэ геретэ о ынкириязэ Любовь Николаевна Радченко. Еа аре доуэ фетице мичь — Женя ши Люба. Гардистул штие кэ стэпына касей а фост депорта-

тэ дин Петербург суб суправегеря публикэ а полицией, а трэит ын губерния Чернигов, дар с'а мутат ла Псков, май апроапе де соц, каре е инжинер ши-шь фаче сервичиул ла Питер ла узина луй Сименс ши Галске. Соцул визитязэ арареорь фамилия — н'аре кынд. Ши дупэ тоате се веде, грей трэеште Любовь Николаевна. Деачея гардистул н'а фост де лок мират кынд ын кэсуца тихнитэ ау ынчепут сэ ынтре ын фиекаре зи дой домнь фоарте кумсекаде ла ынфэцишаре. Вечиний й-ау спус, кэ домний яу маса ла мадам Радченко. Орькум е ши ачеста ун кыштиг.

Яр ын кэсуца тихнитэ де пе улица Зидулуй кыте одатэ е маре зарвэ. Аич с'а стабилит статул мажор ал виитоарей газете. Мусафирул чел май фреквент аич е Владимир Ульянов, тот ынкоаче май вин ши Стопани, Лозов, Кисляков — тоць ачештя-с сочиал-демокраць дин Псков. Пе аич се рецине време ыделунгэ ши Потресов, ынторс ну демулт дин екзилул дин Вятка ши девенит акум ал дойля, дупэ Владимир Ильич, мембру ал групулуй литерар, каре се прегэтеште сэ едитезе «Искра». Ыл аштяптэ ку нерэбдаре дин Полтава пе ал трейля — пе Мартов.

«Пинжелеле» дин Псков ау луат ла окь каса ачаста, яр Горбатенко а ынрежистрат сосиря кыторва «персоане некуноскуте» ши а рапортат, кэ ачештя «ау контактат ку В. Ульянов». Полковникул Пирамидов с'а алармат. Чей де ла департамент н'ау декыт сэ-й апречиезе перспикачитатя. Да, да, Ульянов ши Потресов кондук дин Псков «Униуня де луптэ».

Копоий сынт гата сэ се липяскэ де ферестреле касей де пе страда Зидулуй, ка сэ-шь арунче окий ынэунтру, яр дакэ ле каде норокул — сэ май трагэ ши ку урекя. Нич прин кап ну ле трече «пинжелелор», кэ Ульянов ши Потресов ну кяр ынтотдяуна ши серь ла рынд «комплотязэ». Ши десеорь прин дублеле облоане рэзбат рэбуфнирь де рысете. Копоий ну се пот приче-

пе че-о май фи ши аста, се буймэческ ку пресупусу-
риле.

Дакэ ей ар фи путут сэ нимерякэ ын одае мэкар пе ун минут, кынд аколо се ауд рысете, апой ар фи асистат ла о сценэ амузантэ — ын суфражерие, ку мыниле ла спате, пэшеск доуэ фетишкане, уна ку о минэ сериоасэ ексклямэ: «Беренштейн!», чялалтэ имедиат рэспунде: «Каутский!» Е о шаржэ ностимэ, амикалэ ла конверсацииле луй Ульянов ку Потресов, ынсченатэ де Любовь Николаевна Радченко.

Е импосибил сэ ну обсервь урмэриря полицией, «пэинганий» дин Псков сынт дин кале афарэ де стынгачь. Ынсэ организаторий «Искрей» де ла о зи ла алта аштяптэ сосиря стылпилор «марксизмулуй легал» — пе Струве ши Туган-Барановский: Владимир Ильич й-а инвитат ла Псков, ши дакэ ей вор фи де акорд ку «Проектул декларацией» ал редакцией виитоарей газете, атунч ку дынший се ва путя ынкея, фие ши провизорию, о ынцележере. Де алтфел Владимир Ильич ну с'а ындоит нич ун момент, кэ идея кучеририй путерий политиче де кэтре пролетариат ле есте стрэинэ атыт луй Струве, кыт ши луй Туган. Ынсэ акум ситуация «легалилор» е прекарэ ши ей н'ау ынкотро, аша кэ вор акчепта ынцележеря. Е адевэрат ши требуе де рекуноскут, кэ Струве ши Туган конституе о форцэ литерарэ дестул де маре.

С'а хотэрыт ка копоий сэ фие трашь пе сфоарэ, яр Струве ши Барановский сэ фие примиць ну пе страда Зидулуй, чи ын каса князулуй Оболенский. Князул н'а манифестат пря мултэ куриозитате, с'а ынвоит ку плэчере ши ку оказия ачаста а промис «сэ пунэ о масэ». «Пинжелеле», десигур, вор да тыркоале касей князулуй. Ши ласэ-й сэ пэзяскэ акаретуриле князулуй! Консфэтуиря принчипалэ, ла каре ва фи читит «проектул» ынтокмит де Владимир Ильич, ва авя лок ла Радченко,

инвитаций се вор стрекура ынколо пе необсервате, штиу ей кум с'о факэ. Вардистул ну контязэ.

Струве ши Туган-Барановский ау аскултат «Проектул» ын тэчере ши тот ын тэчере ау кэзут де акорд. Чейлалць трей партичипанць ла консфэтуире ау фост ынтру тотул де акорд ку Ульянов.

Акум Ильич путя сэ се окупе директ де плекаря песте граничэ. Пунктул де сприжин ал «Искрей», бироул техник ши де транспорт вор фи ла Псков. Ын унеле ораше сынт кореспонденць, с'ау гэсит кяр ши аженць ай газетей. Ши, чине штие, ку тимпул, пробабил, вор авя ши типографиile лор кландестине.

А венит априлие, апой май. Владимир Ильич а обцинут ын челе дин урмэ пашапорт пентру стрэинэтате. Ынсэ пынэ а плека дин Русия, ел а визитат кландестин орашул Рига, Петербург, Подолск, Уфа, а трекут прин Смоленск пе ла дисчиполул сэу преферат дин черкул мунчитореск де ла Петербург Иван Васильевич Бабушкин. Аша се пуня фундаментул пунктелор де сприжин але виитоарей газете. Ын сфыршит, ла 16 юлие анул 1900 Ильич а пэрэсит Русия.

ДЕКЛАНШАРЯ!

Орьунде ць-ай арунка привириле, везь нумай мунць ши мунць. Ей сямэнэ ку ниште декораций театрале. Барбетеле форестиере але мунцилор сынт ынвырстате ку дунжь ружиний-рошиетиче, дар акум ну е тоамнэ, акум ын Русия абя е ынчепут де примэварэ.

Тренул шерпуеште принтре мунць, се афундэ ын тунеле. Ну те поць рупе де ла ферястрэ.

Ятэ ши Женева. Пе стрэзиле ей е май бине сэ мержь пе жос, май алес кэ Бауман н'аре нич ун фел де багаж.

Де акум песте о жумэтате де орэ луй Николай Ернестович и с'а пэрут, кэ а нимерит ынтр'о кутие енормэ де стиклэ пентру часурь. Ненумэрате витрине ку оглинзь сынт тиксите ку часурь. Часуриле сынт аидома мунцилор. Ынкотро ць-арунчь привириле, везь нумай часурь, часурь ши яр часурь. Рэсар кучий, апар гномий ши де претутиндень се ауде тикэит сыкыитор ши звон.

Часурь енорме ши микроскопиче, скумпе ши ефтине. Женева дин капул локулуй и с'а пэрут луй Бауман ун ораш несериос — капитала Елвецией се амузэ копилэреште ку часуриле.

Ел цине каля директ ла кафеняуа «Ландолт» — аколе се адунэ емигранций политичь рушь, аколо ва гэси оамений де каре аре невое. Ел демулт дореште сэ факэ куноштинцэ ку Плеханов, ку тоць мембрий групулуй «Елибераря мунчий».

Се вор гэси ши товарэшь, скэпаць де разииле охранчей.

Ын Елвеция апроапе фиече локуитор куноаште жермана. Ернест Николаевич дин копилэрие ворбеште лимба ачаста ши акум а гэсит репеде страда Консей Женерал. Ануме дин страда ачаста уша дуче ын сала «окупатэ» де емигранций политичь рушь.

Уша ферекатэ ын арамэ стэ ка ун стрэжер ын каскэ. Бауман а ымпинс-о чева май таре ши кыт пе че сэ ажунгэ ын мижлокул уней сэль ну пря марь, ку таван жос ши месе масиве де стежар.

Ын салэ с'ау аузит рысете потолите:

— Се веде динтр'о датэ — е новиче!

Ворбеле ау фост спусе ын русеште. Бауман с'а букурат.

Песте кытева клипе ел де акум стэтя ла масэ ши-шь аскулта ку атенцие интерлокуторул, стэруинду-се сэ ынцелягэ дакэ фаче сау ну сэ ынтребе фэрэ околишурь деспре Плеханов, деспре групул «Елибераря мунчий» сау май бине сэ аштепте ши сэ вадэ кум стау лукруриле.

С'а доведит а фи кэ Плеханов ну ера грец де гэсит. Ел ши групул сэу с'ау аклиматизат атыт де бине ла Женева, кэ ну ле май пэса де конспирацие, ку тоате кэ ын ачест ораш пэзит де черурь фояу аженций департаментулуй де полицие рус.

Георгий Валентинович Плеханов л-а уймит ши каптиват пе Бауман. Ну прин ынфэцишаря са аристократикэ

сау маниереле маестоасе, чи прин ерудиция невероси-милэ, фантастикэ, прин инепуизабила финеце де спирит, пресэратэ ку о бунэ дозэ де сарказм. Плеханов л-а примит пе Бауман ку аере де протектор, прекум ын же-нерал ый плэчя сэ-й тратезе пе «практичиений» мунчий революционаре; пе сине Георгий Валентинович се консидера дрепт унул дин «сачердоций супремь», ун «патриарх» принтре революционарий рушь.

Асистынд ла ынтылнириле луй Плеханов ку мунчиторий, студенций, Бауман инволунтар а обсерват, кэ Георгий Валентинович мереу «жоакэ ролул». Луй Бауман и с'а пэрут кяр кэ Плеханов ын мод конштиент ышь коплешеште интерлокуторул прин ерудиция са, прин финеця де спирит ши ын фелул ачеста креазэ о прэпастие ынтре сине ши челэлалт.

Луй Плеханов ый плэчя ши путя сэ ворбяскэ, ынсэ ка аскултэтор ну ера чине штие че. Ну, ел путя аскулта, дар нумай пе чине доря. Ынсэ де ачештя ерау пуцинь. Ну орьчине ера ын старе сэ ынвингэ «недоринца» луй. Ын фелул ачеста, ка сэ те дестэйнуешть луй Георгий Валентинович, сэ-й спуй чева де-ал тэу, дин суфлет, ка апой сэ примешть ун сфат, о ындрумаре приетеняскэ — ера ун каз екстраординар. Ши феряскэ сфынтул сэ-л контразичь пе Плеханов. Имедиат се ирита ши де акум фэрэ нич ун пик де умор ый аминтя опонентулуй деспре мерителе сале революционаре де одиниоарэ.

Вара анулуй 1900 е пе сфыршите. Ынтр'о бунэ зи Николай Ернестович афлэ, кэ ла Женева а сосит Владимир Ульянов. Атыт де мулте а аузит деспре ел, а читит адмирабилеле луй лукрэрь ши акум поате персонал сэ факэ куноштинцэ.

Ла ынтылниря ку Ульянов пе Бауман л-а инвитат Плеханов. Ла время ачея ынтре «практичиан» ши «сачердот» с'ау стабилит релаций стрынсе. Ынтылниря урма сэ айбэ лок ну ла Женева — Ульянов кяр дин примеле

зиле де афларе ын стрэинэтате ну уйта де конспирацие. Владимир Ильич с'а инсталат ынтр'ун хотел сэтеск, ла шасе километри де Женева.

Локалитатя де вилеӂиатурэ Белриве. Ынтр'о поянэ, ла умбра унуй копак, шед Георгий Плеханов, Вера Засулич, Александр Потресов, Владимир Ульянов ши публичистул Юрий Стеклов нумай че сосит де ла Парис. Николай Ернестович с'а ашезат ла о парте, ка сэ поатэ приви май бине ачест груп питореск.

Плеханов ши Ульянов се стэруе ла ынчепут сэ менцинэ конворбиря пе ун тон глумец, се повестеск кяр ши банкурь. Владимир Ильич рыде молипситор, лэсынду-се ку тотул пе спате. Ынсэ атмосфера женералэ а консфэтуирий е апэсэтоаре. Плеханов ынтр'атыт с'а обишнуит ку ауторитатя са де нетэгэдуит, кэ нич ну дореште сэ аудэ де карева принчипий колеӂиале ла едитаря газетей. Ульянов абя се рецине, се симте кэ пентру ел ну екзистэ кестиунь де амбиције, пентру ел евентуала руптурэ ку групул луй Плеханов, руптурэ че плутеште ын аер, е о ынтрягэ драмэ, доар «Искра» е опера луй де предилекцие. Ынсэ фэрэ Плеханов ел ну шь-о поате имаӂина.

Бауман формал се консидера ка цинынд де групул луй Георгий Валентинович, ынсэ аскултынд ку атенцие кувынтеле луй Владимир Ильич, ел кэдя де акорд ку дынсул ши-й циня парте. Ануме ын зиле ачестя ел а ынцелес, кэ Ульянов е ун кондукэтор ыннэскут, ун кондукэтор, пе каре ну нумай кэ л-а алес история, дар каре ышь ынцелеӂе мисиуня са... Ну, ел ну импуня челор де фацэ воинца са, тотул се десфэшура де ла сине, фireск ши пе необсервате. Ын челе дин урмэ Плеханов, ку експериенца са мулт май богатэ ши ку куноштинцеле сале васте, а трекут пе план секунд, апроапе кэ с'а пердут.

Бауман ануме аич, ла Белриве, апой ын урмэтоареле зиле ла Корсие с'а конвинс, кэ Плеханов тотуш е ун

кужетэтор де кабинет, теоретичиан, полемист стрэлучит, дар ну май мулт, пе кынд Ульянов — е ун адевэрат трибун, асеменя оамень девин кондукэторь ай маселор. Шь-а ымпэртэшит импресииле луй Юрий Стеклов, а афлат кэ ачела а трас ачеляшь конклузий.

Ку прецул унор ефортурь енорме ши десигур стэпынире де сине дин партя луй Ульянов, с'а ажунс ла ынцележере. Ын редакция «Искрей» ау ынтрат В. Ульянов, Г. Плеханов, Л. Мартов, В. Засулич, П. Акселрод, А. Потресов. А фост апробатэ ши «Декларация» редакцией, ын каре ерау детерминате кончис, лаконик сарчиниле публикацией ши кэиле де резолваре а ачестор сарчинь.

Прима: а фэури о унире идеолоджикэ трайникэ, каре сэ ексклудэ диверженца де пэрерь ши конфузия, каре — сэ фим синчерь! — домнеск ын презент ын сынул сочиал-демократилор рушь... А доуа: «де фэурит о организацие, каре сэ айбэ мениря спечиалэ де а асигура легэтуриле динтре тоате чентреле мишкэрий, де а фурниза информаций комплекте ши ла тимп привинд мишкаря ши де а апровизиона регулат тоате колцуриле Русией ку преса периодикэ. Нумай атунч, кынд ва фи креатэ о астфел де организацие, кынд ва фи креатэ о поштэ сочиалистэ русэ, партидул ва кэпэта о екзистенцэ трайникэ ши ва девени ун фапт реал ши, прин урмаре, о путерникэ форцэ политикэ».

Унде де ампласат редакция, де едитат газета? Ши ярэш се искэ диверженце. Ульянов а респинс категорик Елвеция — типография аич ну поате фи тэйнуитэ, яр еа требуе сэ фие аскунсэ, кэч алтфел тотул се дуче де рыпэ. Сочиал-демократий немць рекомандэ орашул Мюнхен.

Плеханов а хотэрыт ферм сэ рэмынэ ла Женева. Акселрод де асеменя ну дореште сэ плече, ел се стабилеште ла Цюрих. Чейлалць патру редакторь плякэ ла Мюнхен.

Кынд а апэрут проблема ку чине ва фи Бауман, Николай Ернестович н'а езитат нич ун момент. Нумай ку Ульянов. Ши ымпреунэ ку ел а плекат ын Жермания. Владимир Ильич а рэмас мулцэмит де дечизия луй Бауман. Ел а интуит калитэциле ачестуй ом де революционар ши организатор ал маселор, Ульянов ши май ынаинте аузисе де активитатя практикэ а луй «Грач» (нумеле конспиратив ал луй Бауман ын илегалитате) ла чиментаря черкурилор мунчиторешть, яр дупэ ачея ши а секциилор «униуний де луптэ».

Аша дар, плекаря ын Жермания.

Мюнхен. Ал патруля ораш ка мэриме дин Жермания, капитала регатулуй баварез. Ын тоатэ Жермания, ба кяр ын Франца, Англия, Русия ну вей гэси аша ун ораш ку 42 де фабричь де бере, ораш каре продуче 3 милиоане хектолитри де бере.

Монументеле режилор баварежь, кастелеле регале сынт ынрежистрате ку ригурозитате де кустозий де антикитэць. Нимень ынсэ н'а фэкут сокотяла берэриилор дин Мюнхен.

Аша кэ Бауман ну с'а мират, кынд кэутынду-л пе Ульянов, каре акум се нумя Мейер, а нимерит ынтр'о берэрие ну пря маре цинутэ де сочиал-демократул Ритмейер. Ла ынчепут Бауман а фост фрапат: сочиал-демократ — ши на-ць-о бунэ, проприетате приватэ?

Дин пункт де ведере теоретик, сочиал-демократ жермань сынт контра, ынсэ пынэ ва фи ликидатэ ачастэ проприетате, кренвурштий, беря, рачий ый адучяу луй Ритмейер ун венит дестул де бун. Ын орьче каз, ел аре посибилитате сэ ынкириезе ынтр'о касэ дин апропиеря берэрией кытева апартаменте. Ын апартаментул № 1 трэеште домнул Мейер.

О одэицэ микэ, фоарте сэрэкэчос аменажатэ, де каре се алэтурэ чева асемэнэтор ку о букэтэрие. Ынтр'ун куй, апроапе де робинет, стэ агэцатэ о канэ. Ши май мулт нимик нотабил. Домнул Мейер трэеште фэрэ а фи ын-

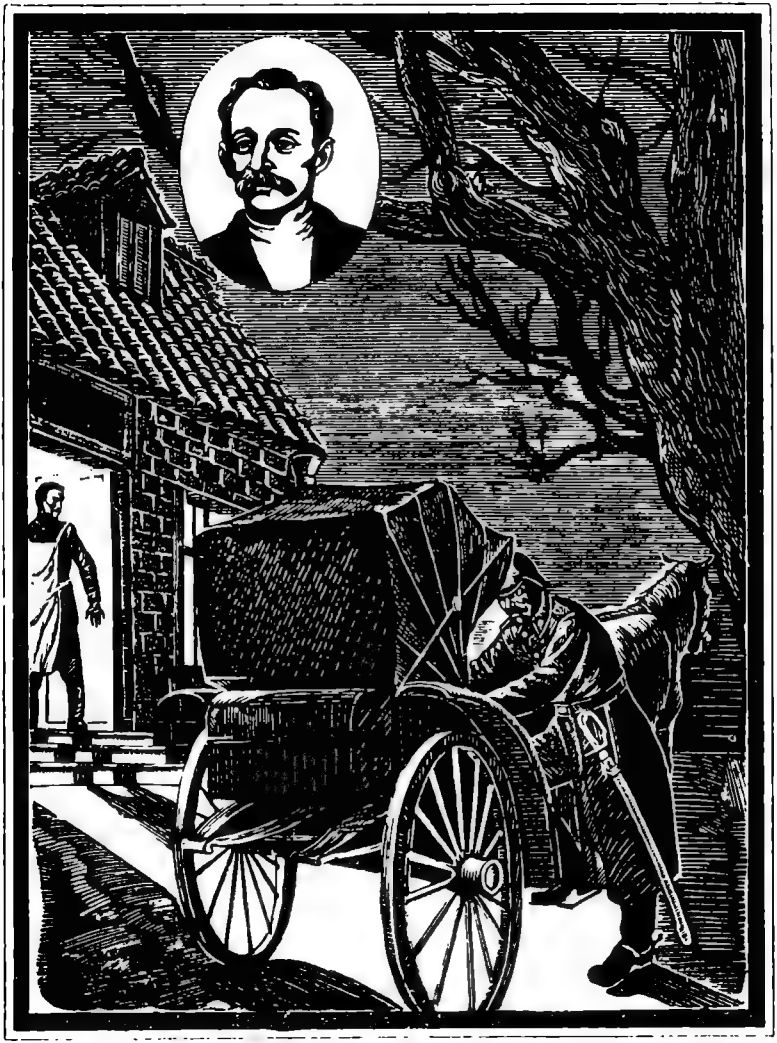

режистрат ын картя де имобил, аша е май сигур, деоарече жандармий жермань рареорь рефузэ де а-шь серви колежий рушь, пот ши сэ-л суправегезе.

Владимир Ильич л-а ынтылнит пе Бауман ку ун аер ынгрижорат ши тотодатэ преокупат. Николай Ернестович ва авя мулте де ынвэцат. Сэ типэряскэ, сэ ынклее, сэ организезе, ш'апой кыте ши май кыте требуе сэ куноаскэ ун газетар.

Акум пе Ильич ыл нелиништеск доуэ кестиунь: де унде сэ факэ рост ынтр'ун ораш жерман де литере русешть ши унде сэ типэряскэ? Де алтфел кестиуня а доуа се паре кэ се резолвэ ку ажуторул приетенилор немць. Пе Зенефелдерштрассе 4 се афлэ типография луй М. Ернст. Едиторул Иохан Дитц промите сэ факэ легэтурэ ку ун ексчелент зецар, ун сочиал-демократ полонез пе нуме Йозеф Блуменфелд. Де акум е тимпул де гындит кум сэ фие транспортатэ газета ын Русия.

Блуменфелд, сау симплу Блум, с'а доведит а фи ун ом инжениос. Бауман а рэмас ентузиасмат, кынд Блум а декларат, кэ сочиал-демокрацилор рушь ла типэриря газетей кландестине ле ва ажута бисерика ортодоксэ...

Да, да, ла Лайпциг, ын челе май буне типографий дин ачастэ капиталэ мондиалэ а артей типографиче, се типэреск тот фелул де кэрць бисеричешть. Карактерele сынт ексчеленте. Блум аре ын ораш о мулциме де куноскуць типограф сочиал-демокраць, ей вор «ымпрумута» вре-о доуэ-трей пудулеце де карактере.

Примул нумэр ал «Искрей» се типэря ла Лайпциг. Ши а вэзут лумина ку кытева зиле пынэ ла сосиря ноулуй секол.

Артиколул де фонд «Сарчиниле арзэтоаре але мишкэрий ноастре» арунка о привире ын виитор ши паркэ ар фи фост ын унисон ку епиграфул. Артиколул а фост скрис де Владимир Ильич Ульянов: «Ын фаца ноастрэ се ыналцэ ын тоатэ путеря ей фортэряца инамикулуй,

дин каре сынтем ымпрошкаць ку плоае де гюлеле ши де глоанце, че ый рэпун пе чей май бунь луптэторь. Ной требуе сэ кучерим ачастэ фортэряцэ ши вом кучери-о, дакэ вом уни тоате форцеле пролетариатулуй, каре се трезеште, ку тоате форцеле революционарилор рушь ынтр'ун сингур партид, спре каре се ва ындрепта тот че есте виу ши чинстит ын Русия. Ши нумай атунч се вор ымплини профетичеле кувинте але мунчиторулуй революционар рус Пьотр Алексеев: се ва ридика брацул вынжос ал милиоанелор де оамень ай мунчий ши дин жугул деспотизмулуй, апэрат де байонетеле солдэцешть, се ва алеже праф ши пулбере!»

Парис. Кеюл Сеней. Фелинареле ку инкандесченцэ ымпрэштие о луминэ слабэ. Ярна аич ындрэгостиць н'ай сэ пря везь. Вынт ши рарь трекэторь. Ну департе де кей, пе Рю де Гренел се афлэ амбасада русэ. Ын клэдиря енормэ де асеменя е фриг.

Пьотр Иванович Рачковский мутэ динтр'ун лок ын алтул фэрэ нич ун сенс канделабреле де бронз. Астэзь тотул ыл иритэ. Ынсэ май мулт ка орьче — аженций секрець. Рачковский авя о пэрере ну пря бунэ ну нумай деспре информаторий сэй, ел ну агреа нич шефий департаментулуй де полицие дин Петербург: офицер де жандармь ку инсигнэ университарэ е о батжокурэ ла адреса полицией.

Рачковский диригуеште тоатэ ажентура русэ дин стрэинэтате ши рэспунде де еа. Ынсэ пе чине сэ те сприжинь, ын чине поць авя ынкредере? Гартинг, сэ зичем, май каля-валя, а депринс мештешугул ын охранкэ, пе кынд ера колаборатор секрет ын партидул «Воинца попорулуй». Ши, принчипалул, ый есте девотат, чея че ну поць спуне, де екземплу, деспре Лев Байтнер сау деспре идиотул эста балканик полковникул Будзилович. Рачковский ын виртутя функциилор сале е облигат сэ-й суспектезе пе тоць ши суспичиуня а девенит пентру дынсул о а доуа натурэ. Ел суспектязэ департамен-

тул, кэ урзеште интрижь контра са. Ун оарекаре Ратаев претинде ла постул сэу. Ши ла че й-ар требуи: доар е шеф ал секцией спечиале а департаментулуй, фаворит ал публикулуй, кефлиу монден? И с'а фэкут пофтэ де стрэинэтате сау че?

Шезынд аич, ла Парис, е греу сэ резишть кариериштилор дин капиталэ. Дар ши ла департаментул де полиције е примит а ну се креде нимэнуй. Министрул афачерилор интерне шь-а креат ажентура са, каре ый цине суб обсервацие пе тоць. Ши пе ел, пе Рачковский, де асеменя. Ши аста пе аша времурь ка ачестя!..

Пе Рачковский ыл нелиништеште ын' спечиал Елвеция. Еа литералменте е тикситэ ши де фошть народничишть, ши де сочиал-демокраць, ши де бундишть, ши де сочиалишть полонежь ши летонь.

Ын ачастэ републикэ монтанэ лежиле сынт екстраординар де либерале. Е дестул ка ун емигрант сэ гэсяскэ дой кезашь, кум кэ ел е персоана каре с'а нумит ла вамэ ши, пофтим, трэеште кум те дуче капул. Врей — фэ рост де-о типарницэ, организязэ диспуте, стрынже-ць пэрташь — ну екзистэ нич о ординe!

Аич требуе сэ фий мереу ку окий ын патру. Ын Елвеция «окий» департаментулуй ый репрезинтэ ун оарекаре Исаков. Сэ фие ел моделул «ноулуй стил» ын активитатя полицией секрете? Чередиле пентру бань ле тримите ла департамент ын версурь. Емигранций рушь ыл куноск пе Исаков ын фацэ, ыл яу песте пичор, ый пропун бань ку ымпрумутул пентру «актеле филантропиче але полицией политиче».

Емиграция дин Русия а луат о маре амплоаре, нумай ын анул 1900 ерау чирка ун сферт де милион де емигранць рушь. Ши нумай о микэ парте дин ей а емиграт легал, ку пашапоарте пентру стрэинэтате, чей-лалць ау трекут граница фэрэ нич ун фел де документ. Ынсэ ши ачей плекаць ку пашапоарте сынт нелояль фацэ де режим. С'а мэрит консидерабил ши нумэрул че-

лора че вин ын Русия. Ачештя нич ворбэ кэ транспортязэ публикаций интерзисе. Динтре челе май дэунэтоаре! Ын примул рынд, десигур, «продукция» групулуй плехановист «Елибераря мунчий» апой «Фоиле волантe» дин Лондра, «Кауза мунчиторяскэ». Паркэ ле поць пе тоате енумера! Тоате-с дэунэтоаре...

Сэ ынкидэ публикацииле дынсул ну поате, датория луй е сэ дескопере кэиле де транспортаре, оамений каре се окупэ ку трансфераря литературий яличите песте граница русэ. Ей бине, ел а дескоперит, ши ну нумай ун транспорт а ешуат даторитэ грижий сале. Ынсэ че фолос? Унеле кэй се ынкид — алтеле се дескид.

Речент дин Русия департаментул й-а експедият «Декларация» ку привире ла едитаря уней ной газете революционаре, сочиал-демократе: «Искра». Шефий ыл информау, кэ конформ дателор де каре диспун, нумита газетэ ва фи едитатэ ын стрэинэтате — ын Елвеция сау Жермания. Ла едитаря ей о сэ ее парте Плеханов, Вера Засулич ши компания. Деспре ачаста се спуне фэциш ын «Декларацие». Пробабил, ва партичипа ши В. Ульянов. И се ордонэ де а черчета ши де а фаче импосибилэ апариция ей.

Ну кумва сэ порняскэ сингур прин тоате орашеле ши тыргуриле дин Европа, сэ скоточяскэ ку привириле ка ун симплу аджент де полицие. Ар фи о простие! Дар пе чине сэ тримитэ? Н'аре оамень де нэдежде, детективь версаць. Ла Петербург н'ау прегэтит аша чева. Фостул директор ал департаментулуй де полицие женералул Петров цине прин канчелариile сале ниште кретинь ка ши дынсул. О хыртие н'о пот скрие кум се каде. Екземпле сынт дестуле — де пилдэ, пе коперта досарулуй персонал ал ексчелентулуй аджент Виноградов (Евно Азеф) ун скриб а калиграфият ку зел: «Колабораторул дин кратицэ». Да, да, ачаста ну е о анекдотэ ефтинэ. Кынд с'ау дескуркат, с'а констатат кэ Азеф шь-а оферит сервичиile сале департаментулуй

ын 1897, пе кынд ера студент ла политехникул дин Карлсруе. Ла департамент орашул Карлсруе а девенит «кратицэ». Ятэ аша!

Сау сэ луэм кум ачелаш Петров де тристэ аминтире а «репримат» активитатя субверсивэ а луй Владимир Бурцев. Ачела, каре дупэ границэ демаскэ тотул ши пе тоць, ба кяр интенционязэ сэ едитезе о ревистэ историко-революционарэ «Трекутул». Сэ рызь ши сэ плынжь, ну алта! О оарекаре французоайкэ, фэрэ ындоялэ, о авентуриерэ, й-а пропус луй Петров ун план абсолут фантастик де а-л принде пе Бурцев. Ши женералул а кэзут де акорд кыт ай клипи дин окь. Трече ун тимп оарекаре — сосеште телеграма: «Л-ам арестат пе Бурцев пе ун яхт ын Маря Медитеранэ». Женералул имедиат пуне резолуция: «Сэ се факэ фэрэ ынтырзиере легэтурэ ку департаментул де маринэ пентру тримитеря унуй вас милитар, ка сэ-л ридиче пе В. Л. Бурцев де пе яхт». Ку грей й-ау бэгат минциле ын кап, алтминтерь путя еши ун скандал интернационал. Женералул а фост алунгат, дар спиритул луй май дэйнуе ын департамент.

Гэсеште-ле типография «Искрей»!

Дупэ диалогул ку сине ынсушь диспозиция луй Рачковский с'а стрикат дефинитив. Де акум ера гата сэ плече ундева сэ се дистрезе, кынд прин пошта орэшняскэ й-а венит о скрисоаре. Ку тотул иночентэ, комерчиалэ, ынсэ ын колцул дин дряпта авя о круче абя визибилэ. Рачковский с'а анимат. Ера ун рапорт дин партя челуй май бун аджент. Рачковский а апринс о лумынаре ши а ынчепут а ынкэлзи де асупра ей скрисоаря. Аджентул комуника деспре ун груп ынсэрчинат ку транспортул ын фрунтя кэруя стау студенций дин Цюрих — летоний Ролау ши Скубик. Жудекынд дупэ фаптул кэ ей ау фэкут о визитэ ла границэ ын апропиере де конакул Дегге ла хотарул Жерманией ши Курландей, се прегэтеште транспортаря унуй лот де литературэ илегалэ.

Се пря поате ка ачестя сэ фие ануме публикациилэ групулуй «Искра».

Ла Петербург, ла департаментул полицией а збурат телеграма: «...Ролау ын зилеле апропияте урмязэ сэ трякэ песте границэ чинч пудурь де публикаций революционаре. Ын курсул операцией ар фи де дорит сэ фие рецинут нумай транспортул, лэсынду-й луй Ролау посибилитатя де а се ынтоарче ын стрэинэтате...»

Приминд рапортул луй Рачковский, Ратаев фэрэ ынтырзиере а ордонат субшефулуй дирекцией жандармерией дин Курланда ротмиструлуй Вонсяцкий сэ интерчептезе транспортул. Вонсяцкий е зелул ынтрупат — е ахтият де граде, де декораций, аша кэ песте кытева зиле пе бироул луй Ратаев апаре урмэтоаря депешэ: «...Ын кырчума прусакэ де ла фронтиерэ, афлатэ ла трей версте де пикетул де грэничерь Паланген... се гэсеск акум апроксиматив чинч пудурь де контрабандэ политикэ, пе кале де а фи трекутэ ын Русия...».

Нумай ци се паре кэ ла границэ е линиште, кэ аич нимень ну фаче ун пас ши кэ нумай жандармий сервичиулуй де грэничерь — ын мантале негре де партя прусакэ ши албастре де партя русэ — аратэ ка ниште чорь пе зэпадэ.

Де партя прусакэ, кяр ла границэ, стэ ынгропат ын троене ун сэтук литуаниян. Кытева кэсуце ши о кырчумэ.

Кырчума рареорь е пустие. Еа доар ну е ун локал де бэут, чи май мулт ун сой де клуб, унде се фак скимб де ноутэць, унде лумя пур ши симплу се адунэ ка сэ май тэйфэсуяскэ. Кырчумарул е ун бэрбат слэбэног ынтре доуэ вырсте, тежгяуа луй ну стрэлучеште де курэцение ши мезеликурь ну пря аре. Кырчума аста стэ ка ун спин ын окюл «атотвэзэтор» ал дирекцией де жандармь. Ар май путя еа оаре екзиста, дакэ вениту-риле кырчумарулуй ар провени нумай дин вынзаря ракиулуй? Демулт ар фи дат фалимент. Дар уйте кэ стэ

аич де кынд лумя ши кырчумарий, ням де нямул лор, сынт оамений чей май ынстэриць ын сат. Принчипалул пентру ей ну е ракиул, чи контрабанда.

Дирекция сервичиулуй де жандармь де фронтиерэ ну о сингурэ датэ а ордонат: «а принде ын флагрант деликт», «а ликида»... Да паркэ жандармул дин локалитате ышь есте сие душман? «А ликида?» Дар кум атунч сэ-ць май ынтреций фамилия дин солдэ? Де ла кырчумэ ел аре ун венит бунишор ши стабил. Ын деосебь е рост де прикопсялэ, кынд трек дин Русия песте границэ групурь де емигранць фэрэ пашапоарте. Ей уйте атунч жупеште фэрэ нич о милэ.

Ынсэ ын ултимул тимп контрабандиштий с'ау апукат де афачерь рисканте — ау ынчепут сэ трякэ литературэ илегалэ. Жандармилор прусачь ну ле пасэ де кэрциле бисеричешть литуаниене, ласэ руший сэ-шь батэ капул ку еле, ынсэ публикацииле емигранцилор рушь — але сочиал-демократилор, фоиле лор воланте... Дакэ ле лашь сэ трякэ ши, феряскэ сфынтул, сынт рецинуте де чялалтэ парте, фий сигур кэ ць-ай пердут службулица. Жандармерия царистэ ши чя а кайзерулуй лукрязэ кот ла кот.

Ун тропот де копите ыннэбушит де зэпадэ ши ходорожяла дисператэ а уней кэруце ау дат нэвалэ ын кырчумэ ши ау курмат ындатэ тоате ворбеле. Стэпынул а ешит ын грабэ де дупэ тежгя ши с'а репезит ын курте. Прин порциле дескисе е интрат ын гоанэ о кэруцэ ку ковилтир трасэ де ун кал ынспумат. Порциле имедиат с'ау ынкис ку згомот.

Ын кырчумэ а ынтрат грабник стэпынул, урмат де дой оамень, ши нимень ну с'а мират, деши тоатэ лумя а вэзут, кэ ла сосире ын кэруцэ се афла нумай визитиул.

Ноий вениць ау трекут дупэ тежгя ши... паркэ ау

диспэрут ын перете. Стэпынул, гыфыинд дин грей, штержя ку шерветул пахареле ши келия са асудатэ.

Пестe кытева минуте дин ноу с'а аузит тропэит де копите. Ши дин ноу а ынкременит ла порциле ханулуй... Портица с'а дескис ку згомот. Ун жандарм ку мустэць рошкате, ын каскэ нягрэ ку вултур, а дат буснa ын салэ, фэрэ а се май рецине ын курте. Стэпынул с'а ынкинат респектуос. Жандармул й-а шоптит чева, апой а арэтат ку дежетул ла ферястрэ. Мына стэпынулуй с'а афундат ын бузунарул шорцулуй.

Жандармул а плекат. Ку дынсул ау плекат апроапе тоць муштериий обишнуиць ай кырчумей, ау рэмас вре-о чинч-шасе оамень. Ей штияу кэ чей дой, пе каре-й каутэ жандармий, сынт летонь. Речент ей ау пропус контрабандиштилор сэ трякэ регулат ын Русия публикаций илегале, ши ну де челе летоне, чи русешть. Литература ва вени ын лотурь марь. О сэ ле дее маре бэтае де кап, летоний ну аскундяу лукрул ачеста. Ши нич «мунць де аур» ну ле промитяу.

Публикаций антигувернаментале? Аста те пуне пе гындурь. Жандармий ну вор мерже ла риск. Ши нич баний н'о сэ ажуте.

Ши тотуш ей транспортау, ынсэ лотурь мичь, ын спате. Яр астэзь летоний чер сэ ли се трякэ де партя чялалтэ доуэспрезече балотурь греле. Ын спате сэ ле карь — нич ун ан ну-ць ажунже!

Чей рэмашь ын кырчумэ с'ау апукат сэ-шь аминтяскэ ымпреунэ тоате шмекерииле ши ширетликуриле. Фиекаре дин ей куноштя дестуле, ынсэ ятэ беляуа: афарэ е ярнэ ши ануме еа ле ынкуркэ тоате сокотелиле. Вара пе рыу е кыт се поате де бине. Ноаптя ай скуфундат балотул ынтр'ун лок ануме, яр ын ноаптя урмэтоаре оамений тэй ыл пескуеск де чялалтэ парте. С'ар путя траже балотул ши пе суб апэ ку ажуторул отгонулуй пынэ ла челэлалт мал, доар ле есте пермис сэ

принде пеште атыт пе малул рыулуй каре апарцине рушилор, кыт ши пе чел немцеск.

Кэруцэ ку фунд дублу? С'а ынвекит ширетликул... Ыл куноск вамеший ынчеркаць де ла фронтиерэ. С'ар путя рекурже ла сэний, ынсэ атунч требуе сэ ынкарчь чева ын еле де окий лумий. Дакэ ынкарчь лемне сау фын, ну те-ор креде, дупэ аша бунэтате песте хотар ну те дучь.

— Еу м'ам ыннэдит ла кэратул мобилей дин Палангген. Че-й дрепт, ымь вине кам департе. Ын скимб ын дулап поць бэга ши оамень. Стрынг де жур-ымпрежур ушиле ку о фуние ши ле спун сэ-шь цинэ рэсуфларя, нич одатэ ну ми с'а ынтымплат нимик...— «Негусторул де мобилэ», ун летон ын вырстэ, кам прэпэдит ла ынфэцишаре, а амуцит, паркэ аштептынд чева.

— Да кыте балотурь ынкап ын дулапул тэу?

— Кред кэ патру, дакэ ле деспакетезь ши ле ымпрэштий.

— Васэзикэ о сэ фие невое де трей друмурь? Пря мулт. О сэ дее де бэнуит.

«Негусторул» ынцележя ши ел, кэ трей друмурь, фие ши ын жумэтате де лунэ, е мулт. Ш'апой де унде сэ примяскэ комензь пентру аша нумэр де дулапурь?

Орькум ай сучи-о, ынсэ дакэ е ворба сэ се апуче де транспорт, апой балотуриле вор требуи кэрате ын спате, тоате динтр'о датэ. Дакэ хамаль сынт май мулць — ши рискул е май маре, ынсэ алтэ ешире ну екзистэ.

Песте ноапте с'а лэсат жер. Троснеск копачий, зэпада скырцые суб пичоаре. Умбре страний, кокошате се мишкэ де ла ун копак ла алтул, околинд локуриле дескисе ши луминате де лунэ. Нумай умбреле се пот депласа пе зэпада ачаста адынкэ, нумай умбреле се пот мишка фэрэ згомот. Пэдуря е ынтретэятэ де о рынэ адынкэ ку брэдиш пе малурь. Умбреле де пе малул абрупт се ростоголеск ши диспар.

Диминяца, ын Курланда, ла конакул Дегге е маре тэрэбой. Жандармий рушь ау ынчеркуит о кэсоае дэрэпэнатэ ши ну ласэ пе нимень сэ се апропие. Спре границь, ын пас грэбит, ау трекут патруле ынтэрите.

Ротмиструл де жандармь Вонсяцкий де вре-о кытева оре се збате, черчетязэ популация локалэ: кум, пе че потечь прин пэдуря ынтроенитэ, принтре постуриле де пындэ але грэничерилор, ау путут нимери ла конак доуэспрезече балотурь ку литературэ.

Локалничий так. Куноск ей потечиле ачестя.

Се зиче, кэ тот ынчепутул е аневойос. Слабэ консоларе. Ешекул примулуй транспорт ку «Искра» дэ де гындит. Ундева с'а комис о грешалэ. Дар ку кытэ греутате с'ау организат пунктеле де сприжин але «Искрей» ын Русия ши песте хотарe! Ши тотул е ын задар! Дакэ транспортуриле се вор прэбуши... Десигур, май сынт студенций, симпатизанций. Ей ар путя сэ трякэ доар кыте 5—10 екземпларе. Ынсэ ку астфел де методе примитиве газета ну-шь ва ындеплини мисиуня де организатор колектив ал партидулуй.

Унде е еширя?

Владимир Ильич ышь терминэ скрисоаря де рынд ку кувинтеле:

«Акум принчипалул ын активитатя ноастрэ е транспортаря, транспортаря ши яр транспортаря. Чине вря сэ не ажуте, требуе сэ манифесте ардоаре». Ануме «ардоаре», аич ефортуриле ну требуеск круцате.

Транспортаря а фост ынкрединцатэ студенцилор летонь Скубик ши Ролау, ынсэ ей ау комис ундева о грешалэ. Де транспорт урмязэ сэ се окупе немижлочит Николай Ернестович Бауман. Конспиратор ынчеркат ел ва избути сэ пунэ ла пункт тречеря песте границэ а газетей.

Осип Таршис аштяптэ астэзь трей пудурь де литературэ. Еа ва фи адусэ ла о локуинцэ конспиративэ дин орашул де фронтиерэ Кибарта. Трей пудурь — аста ын-

сымнэ суте де екземпларе але газетей «Искра». Ау промис сэ-й тримитэ ши кытева суте де екземпларе де брошурь але луй Маркс «Лупта де класэ ын Франца» ши ынкэ чева. Нумай бине сэ ле карь ку кэруца!

Ва требуи сэ токмяскэ о биржэ. Е перикулос сэ кэлэторешть ку тренул — пря минуциос контролязэ багажеле ла гэриле де фронтиерэ, яр ынтр'о каретэ ынкириятэ с'ар путя де трекут. Биржеле фак курсе ынтре Кибарта, Мариампол ши Ковно. Нумай ла подул де ла ынтраря ын Ковно стэ ун вамеш. Аич сау ай норок, сау функционарул се ва фаче а ну ведя, приминду-шь бакшишул.

Соареле скапэтэ спре асфинцит, ынсерязэ ши се ласэ фригул. Кынд се вор ынтоарче гэздаший, вор вени ши приетений мулт аштептаць ку балотуриле.

Май ынтый ау венит гэздаший. Ерау тэкуць, фие кэ ерау обишнуиць сэ ну пунэ нич ун фел де ынтребэрь мусафирилор, фие кэ ерау обосиць ши акум ну авяу кеф де ворбэ — нумай сэ мэнынче чева ши пе куптор...

Афарэ се ынтунека репеде. Таршис се нелиништя — май авя ынкэ сэ се ынцелягэ ку визитиул, ка мыне сэ плече пынэ ла зиуэ пе необсервате. Визитий поць афла ла куртя ханулуй. Сингур сэ плече ынколо е перикулос, газделе ау адормит, яр приетений ынтырзие. Пробабил, ва май ста ынкэ о зи ын касэ, ынсэ ну «сингур», ка астэзь, чи ку балотуриле — ши аста-й чел май перикулос.

А скырцыит уша дин баламале, чинева а ынжурат, ымпедикынду-се де прагул ыналт.

— Ын сфыршит! Дучеци-вэ май репеде ши токмиць о биржэ, дакэ е кип...

— Ам фост пе аколо ши не-ам ынцелес.

Кынд абя-абя ынчепусе а се лумина де зиуэ, дин куртя ханулуй а ешит о дрошкэ. Ун кош грей шедя немишкат ынтре пичоареле кэлэторулуй. Осип се цине тряз, алунгынд ку грей сомнул че-й дэ тыркоале. Ар вря сэ мэнынче ши сэ доармэ. Ел аша ши н'а май дормит

астэ ноапте — час н'аре, ар фи дормит пря мулт. Ла масэ нимень ну л-а инвитат, яр кынд ау порнит ла друм, ханул ера ынкэ ынкис. Нумай ла Мариампол с'ар путя сэ ымбуче чева, сэ скимбе биржа ши с'о апуче май департе — ла Ковно.

Ынсэ а фост силит сэ месяскэ май девреме. Визитиул с'а нимерит а фи ун ом трекут прин мулте, а симцит кэ кэлэторул ну-й ом симплу, чи май деграбэ контрабандист, яр контрабандиштий, штиут лукру, ау бэнишорь. Лас' сэ-шь дескидэ пунга — сэ пунэ де бэут ши де мынкат ла фиекаре хан ынтылнит ын кале ши пентру друм сэ плэтяскэ ну кыт се кувине, да чева май мултишор.

Таршис ши л-а хрэнит, ши де бэут й-а дат, ши плата а мэрит-о. Визитиул ынсэ ышь фэчя де кап песте мэсурэ — опря дрепт ын мижлокул друмулуй, ын пэдуре сау ын кымп, черя баний ынаинте, аменинца сэ-л дее жос ку «контрабанда», ба ши полициштъ сэ тримитэ — вор доведи ей, тот уна ку аша греутате пе умэр департе ну ажунжь...

Ла Мариампол пе Осип ыл аштепта ынкэ ун ом ынсэрчинат ку транспортул. Таршис с'а букурат де приетен: терминасе баний ши че ар фи фэкут ел, дакэ ар фи рэмас ку кошул ынтр'ун ораш некуноскут чине штие кытэ време.

Ла Ковно ау ажунс де-акум сара. Дин ынтунерик а апэрут вамешул. Осип а доведит сэ-й шоптяскэ приетенулуй кум кэ ей ну се куноск. Дакэ о сэ-л опряскэ, атунч Осип рэмыне, яр челэлалт требуе сэ се грэбяскэ ын ораш, сэ контролезе локуинца, сэ превинэ товарэший.

— Стай, че дучець?

— Газете! — Ши аста ера адевэрул, Таршис пе аста а ши контат. Дакэ дезлягэ кошул, вор ведя газетеле, ынсэ де каре ануме, ын безна ынтунерикулуй н'о сэ ле фие ушор сэ се дескурче.

Визитиул ку товарэшул а плекат. Осип а рэмас. Чиновникул аштепта сэ и се пунэ «ын лабэ», ынсэ Таршис ну май авя бань ын бузунаре. Рэмэсесе доар чинч рубле де аур интанжибиле.

— Дескиде!

Газетеле, брошуриле пря пуцин ыл интересау пе вамеш. Алтчева е дакэ вине ворба де чай, мануфактурэ, диферите бибелоурь пентру даме.

— Пентру че атытя газете?

— Диминяца еу требуе сэ ле ымпарт пе ла киошкуриле дин Ковно. Рог сэ ну мэ рецинець, де алтфел вець фи невоит сэ акопериць пагубеле причинуите.

Ну ера казул сэ-л аменинце пе ачест добиток. Ла дрепт ворбинд, пуцин ый пасэ де пагубеле алтора — ел се афлэ ла пост, ын сервичиул статулуй. С'а апринс ун кибрит, каре а луминат фаца рэутэчоасэ а чиновникулуй, ши с'а стинс. Апой ал дойля, ал трейля... Ын задар ынчерка чиновникул сэ ле априндэ, ка сэ читяскэ титлул газетелор, динспре Неман бэтя ун вынт рече де тоамнэ.

— Лэсаць литература пентру контролул вамал. Пе думнявоастрэ ну вэ рецин...

Аста май липся. Дакэ диминяцэ жандармий вор ведя кытева екземпларе але газетей «Искра», ле ва фи клар пе че кале пэтрунде газета ын Русия. Ши атунч с'а зис ку друмул ачеста организат ку атыта трудэ.

Требуе де десфэкут пунга.

Таршис дуче мына ла бузунарул вестей дупэ челе чинч рубле де аур тэйнуите.

— Ажутаци-мь сэ ридик ын спате кошул...

Чиновникул бате пасул пе лок, нештиинд че сэ факэ. Чине-л штие, поате кэ ынтр'адевэр аре ын фаца луй ун ажент пентру дифузаря газетей? Ыл реций, яр а доуа зи се констатэ, кэ ын кош ну-й нимик интерзис, атунч адио рублишоаре, каре ши ын ынтунерик те адеменеск ку лучиул лор ауриу. Аурул а ынвинс, ку тоате кэ ындоелиле ау рэмас.

— Фие, даць екземпларе дин публикаций ши плекаць май репеде.

Таршис й-а арункат чиновникулуй о газетэ локалэ, пе каре о кумпэрасе ын друм. Аста ну й-а фост грей с'о факэ, чиновникул н'а вэзут ын ынтунерик де унде еа а фост скоасэ.

Кошул апэса ку греутате пе умерь. Дупэ че треку ку грей песте под, Осип с'а ымпедикат, а кэзут ши май н'а скэпат непрецуита поварэ ын апэ. А ынчеркат сэ дукэ кошул де-а ростоголул, де пе о парте пе алта, дар ын курынд шь-а дат сама, кэ аша ну ва трече нич кытева стрэжь пынэ диминяца. К'аша се'нтымплэ ынтотдяуна. А пресэрат ку аур друмул пынэ аич, ла Ковно челе 5 рубле л-ау ажутат ла вамэ, ынсэ че фолос, дакэ диминяца примул гардист ынтылнит о сэ-й чарэ сэ десфакэ кошул? Барем 10 сау май бине 15 копейчь де с'ар фи рэтэчит пе ундева!

Фэрэ нич о сперанцэ, Осип ынтоарче пе дос тоате бузунареле де ла панталонь, жилеткэ, вестон. Чева каде пе калдарым!

О монедэ! Ел а аузит сунет металик! Че фел де монедэ сэ фие? Дакэ е де чинч, нич ну фаче с'о кауць — чинч копейчь ну-л салвязэ. Ну, паре-се е о монедэ де аржинт, чя де чинч ар фи продус ун сунет ынэбушит, ш'апой е ши май маре ши ел ар фи дат песте еа май ынаинте. Кибритурь ну-с. Таршис, стынд ын пиростий, пипэе ку мыниле калдарымул мурдар. Монеда е ултима луй сперанцэ ши ел ну се ва урни дин лок пынэ ын зорь, поате кэ атунч о ва гэси.

Ши тотуш а гэсит-о! Чинчспрезече копейчь, че феричире, а авут норок! Пынэ ла локул де стационаре а биржелор а ажунс аневое.

«Каса де лынгэ Подул ку ланцурь» о куноаште орьче ом дин Петербург. Ши се кутремурэ.

Орь де кыте орь екипажул се апропие де Грэдина

де варэ, директорул департаментулуй де полиције порунчеште сэ се опрыскэ каий. Кобоарэ ынчет дин каретэ ши адмирэ каса. Клэдиря де лынгэ Под а фост конструитэ де контеле Остерман ла сфыршитул секолулуй XVIII, апой а фост реноватэ ын стил ампир. Дифериць оамень ау трэит ын каса ачаста, мажоритатя фиинд чудаць, дакэ, десигур, н'ар фи луат ын консидерацие медикул, асесорул де колежиу, Флейшер. Рэсфоинд ынтр'о зи архива департаментулуй сэу, Зволянский а дат песте ун анунц векь: «Медикул асесор де колежиу Флейшер, каре тратязэ боль греле де тот фелул, лэунтриче ши дин афарэ — фэрэ а ле екстраже, прин ачаста анунцэ публикул... Домичилиу аре пе Фонтанка, визави де кастелул Михайловский, ын каса луминэцией сале контеле Остерман, ла нумэрул 123».

Тратязэ «боль лэунтриче» фэрэ екстражере! Е симболик...

Ын анул 1833 каса а фост прокуратэ де гувернул луй Николай I пентру шефул жандармилор Бенкендорф. Яр секция а трея «трата боль интерне», ынсэ ку екстражере. Ши ын презент департаментул де полиције тот «тратязэ ку екстражере».

Директорул, дупэ че фаче рондул клэдирий, пэшеште грав спре ынтраря дин фацэ. Ла примул етаж дуче о скарэ скуртэ, ынсэ ларгэ, де мармурэ. Аич тотул е сомптуос, тотул е маестос. Планте екзотиче, мобилэ албэ полеитэ ку аур. Ын дряпта, ла капэтул коридорулуй, се веде уша че дуче ын бисерика касей, алэтурь е о салэ лунгэ ши ынгустэ, ымподобитэ ку портретеле ымпэрацилор рушь. Ла примул етаж се афлэ вистиерия, ла ал дойля — картотека — «картя вецилор», май сус — секцииле секрете, библиотека, канчелария.

Зволянский се рецине ла «картя вецилор», скоате кытева фишиере. Ачастэ картотекэ е мындрия департаментулуй. Кыте форце, интелиженцэ, талент с'а че-

рут де ла алкэтуиторий ей! Кыте вець, лакримь, тражедий пэстрязэ еа!

Аич сынт милиоане де фише. Кяр дакэ омул ну е импликат ын нимик «криминал», ынсэ ел е мунчитор сау студент, шеф де земствэ сау фелчер, тотуна ел е ынтродус ын «картя вецилор».

Зволянский се ындряптэ спре кабинетул сэу, ел е алэтурь де секция архисекретэ а «ефективулуй персонал». Визави се афлэ секция де цензураре а скрисорилор — ун депозит ку екстрасе дин скрисорь, фотокопий, тэетурь дин публикаций русешть ши де песте хотаре, май ын скурт, аич се адунэ тот «материалул компромицэтор».

Афарэ стэ ун фриг де януарие. Ноул секол с'а ынчепут ку жерурь путерниче. Ын кабинет вине о кэлдурэ плэкутэ де ла калорифер, се поате да ордин сэ се факэ фокул ши ын кэмин.

Ын антикамерэ пе Зволянский ыл аштяптэ шефул секцией спечиале Ратаев. Ел дескиде респектуос уша.

— Сергей Ерастович, кутез а вэ рапорта: ординул думнявоастрэ а фост екзекутат. Ын Курланда а фост екапарат ун транспорт ку литературэ сочиал-демократэ ши, принчипалул, трей мий де екземпларе але газетей «Искра». Думнявоастрэ в'аць интересат ын мод деосебит де ачастэ публикацие.

— Те феличит, драгэ, те феличит!.. Ян аратэ-мь май репеде газета.— Зволянский ышь фрякэ мыниле букурос ши ку ун фел де волуптате.

Примул нумэр ал «Искрей» е пе бироул директорулуй.

Хыртие субцире ши таре. Ну се рупе ши ушор ну се ферфеницеште «ла читит». Текстул е мэрунт, зецуитул е фоарте економик, фэрэ кымпурь. Титлул стэ екзакт суб мукия де сус — «Искра». Ши алэтурь — «Дин скынтее се ва апринде флакэра».

— Аша, аша... Рэзврэтиций — дечембришть сынт по-

мениць. Кум с'ар зиче, континуитате революционарэ ши апел директ ла рэскоалэ, ла революцие.

— Ынтокмай аць констатат, Сергей Ерастович. Рог сэ луаць аминте ла рубричиле газетей ши ла унеле артиколе апарте: «Кроника мишкэрий мунчиторешть ши скрисорь де ла узине ши фабричь», «Дин вяца ноастрэ публикэ», «Привире асупра ситуацией интернационале», «Дин партид», «Кутия пошталэ...».

— Тотул е организат импунэтор. Ши, принчипалул, едиторий диспун де информаций буне, ау кореспонденций лор пе терен, аженць ын ораше ши губерний. Апропо, стилул ачестор артиколе: «Сарчиниле арзэтоаре але мишкэрий ноастре», «Рэзбоюл дин Кина», «Счизиуня дин рындуриле Униуний сочиал-демокрацилор рушь дин стрэинэтате» — е унул ши ачелаш. Ымь аминтеште стилул унор скриерь кландестине пе каре ле-ам читит ну демулт.

— Ынтокмай, Сергей Ерастович! Ши мие ымь аминтеште «Декларация редакцией газетей «Искра». Ши дупэ концинутул де идей ши дупэ стил. Ши ын артиколул едиториал ши ын «Декларацие» ауторул урмэреште ачелаш цел: сарчина принчипалэ а газетей политиче е партидул, партидул сочиал-демократ.

— Да, е уна ши ачеяш мынэ! А куй сэ фие оаре? Ын орьче каз, ну е а луй Плеханов, пе-а луй о куноск бине...

Ратаев ну путя нимик рэспунде. Ел тот ну штия чине а скрис ачесте артиколе, ну штия чине е суфлетул ши креерул ачестей ной газете, каре с'а манифестат ынтр'ун мод атыт де сериос. Поате фи ши Ульянов, аша гындеште Рачковский.

— Скузаць, ексчеленцэ...

— Ынтраць, ынтраць, Леонид Иванович, луаць лок. Астэзь авем о зи минунатэ. Пофтим уйтаци-вэ!

Шефул секцией полицией политиче с'а апропият де бироу, а привит фоая десфэкутэ а «Искрей» ши, паркэ

дезапробынд веселия директорулуй де департамент, а девенит май север.

— Ексчеленцэ, рекуноск, ерам конвинс, кэ вой фи примул каре ышь асумэ неплэкута мисиуне де а вэ рапорта деспре пэтрундеря ын Русия а уней ной газете политиче дэунэтоаре. Ам ынтырзият! — спунынд ачестя, Леонид Иванович а пус пе масэ ынкэ ун екземплар ал «Искрей».

— Кум аша, кум аша, доар транспортул а фост каптурат ла границэ? Де унде авець ачест екземплар?

— А фост конфискат ын тимпул перкезицией ла локуинца студентулуй Логачев пе инсула Васильев.

— Васэзикэ ун транспорт ам рецинут, яр алтул а трекут? Аша е? Еу вэ ынтреб! Де че тэчець, Ратаев?

— Ну пот шти, ексчеленцэ!

— Ну путець шти? Имедиат луаць легэтура ку Рачковский ла Парис. Дынсул е облигат сэ штие... Ши май мулт сэ ну ауд деспре ачастэ «Искра»!

— Ам ынцелес!

Чиновничий с'ау ретрас ын грабэ дин кабинетул директорулуй ынфурият.

Ынсэ нич Зволянский, нич Ратаев ну штияу кэ Владимир Ильич ши Бауман ау експедият ын Русия ну унул ши ну доуэ «транспортурь». «Искра» ышь кроя конкомитент кытева кэй диферите.

ЦЭРМУЛ ФЕРБИНТЕ АЛ КАСПИЧЕЙ

Де акум ал дойля ан Леонид Борисович Красин трэеште ла Баку. Паре-се, кэ департаментул де полиция ынтр'адевэр й-а пердут урма.

Вара анулуй 1901. Соареле де амязэ арде ши умбреле. Еле с'ау гемуит, ау девенит скурте. Пе стрэзиле орашулуй ципение де ом, нумай гардиштий кынд ши кынд ес афарэ дин геретеле лор. Аратэ жалник — мустециле ли-с пльоштите, ау кэмэшиле албе бляшкэ, де паркэ чинева ар фи рэстурнат песте ей ниште хырдэе ку апэ. Ку окий сомнорошь петрек о каляшкэ дескоперитэ.

Красин ыл грэбеште пе визитиу. Ынкэ ун минут ши ел аич, ын мижлокул стрэзий о сэ-шь скоатэ гулерашул ши кравата. Судоаря ый дэ ын окь.

Ау трекут де порт. Ятэ ши вама.

— Есте чинева пе аич?—Вочя луй Красин рэсунэ ынфундат, рэгушит.

Ли́ниште. Апой се ауде о вынзолялэ, болборосялэ. Красин се уйтэ ын жур. Де дупэ о тежгя рэсаре ка о лунэ ун кап плешкат, ымбробонит де судоаре. Пе урмэ апаре ун нас рошу-виолет, ынкэлекат де ун лорниоч негру, легат ку шнур негру. Лорнионул алунекэ пе рэдэчина асудатэ а насулуй, гата-гата сэ кадэ. Кяр аша ши с'а ынтымплат. С'а аузит ун блестем. Ын сфыршит, де асупра тежгелей с'ау ивит мустециле.

— Че кэутаць пе аич? Ех, найба в'а адус!..

Пе Красин ыл ыннэбушэ рысул. Чиновникул вамал, ферынду-се де соаре, с'а бэгат суб тежгя ши, се веде, л-а фурат сомнул аколо.

— Ам примит о кемаре. Ятэ, пофтиць!

Чиновникул а принс лорниону л, л-а дус ла окь, а стрымбат дин нас ши а порнит ку пашь мэрунць ын фундул офичиулуй, а диспэрут пе о време май ынделунгатэ, апой, ын сфыршит, а апэрут ку ун албум масив. Коперта е гроасэ де ун дежет.

— Семнаць!

Красин а семнат, ынсэ вамешул ну се грэбя.

Читинд ынкэ о датэ адреса ши пронумеле дестинаторулуй, ел а кикотит малициос:

— Э-э, пермитеци-мь сэ афлу, домнуле... э-э... Красин. Дупэ кыте штим, думнявоастрэ сынтець инжинер? Да-с? Да колетул ачеста паре сэ фие бун доар пентру копий мичь...— Вамешул, ку о мишкаре брускэ, фэрэ а рупе бандерола, а скос албумул ши машинал шь-а потривит лорнионул пе вырфул насулуй виолет.

Красин с'а уйтат... Ка сэ везь! Албумул ера плин ку десене де анимале! Десенеле сынт песте мэсурэ де проасте; елефанций сямэнэ ку вачиле, тигрий паркэ-с ниште дулэй, яр пэсэриле тоате аминтеск чоареле...

Красин бомбэни чева недеслушит деспре потлогарий-фурнизорь, а пус ын грабэ мына пе албум ши а ешит репеде дин клэдиря вамей.

Ачеста е ун колет уржент. Десенеле н'ау нич о импортанцэ, тоатэ валоаря е ын копертэ!

...Контабилул Николай Петрович Козеренко аштепта ынгрижорат ынапоеря луй Леонид Борисович. Аша ера де фиече датэ, кынд Красин плека сингур ла вамэ дупэ колете. Де че рискэ? Ар путя ши алтчинева сэ примяскэ, требуе нумай де преынтымпинат пе чей дин стрэинэтате ка сэ тримитэ пе алтэ адресэ.

Де кыте орь а ынчеркат сэ-л конвингэ пе Леонид Борисович, ачеста о луа ын глумэ:

— Алтул, зичець? Де екземплу, думнята? Ян, нейкэ, дэ-мь пашапортул думитале... Е фалс! Ну зик ну, е дибэчит ку мэестрие. Ши а луй Дандуров е фалс, ба ши чейлалць мембри ай комитетулуй дин Баку трэеск суб мэшть стрэине. Нумай еу унул ам пашапорт аутентик. Яр ла вамэ стау марь вулпой. Ш'апой ну е токмай резонабил: контабилул Козеренко примеште дин Жермания ревисте техниче сау, сэ зичем, де ла Парис, пэлэрий де даме. Яр инжинерул принчипал ши шефул шантиерулуй е ку тотул алтчева. Ел е примит ын сочиетате, е тынэр, кефуеште, се дистрязэ, оферэ дамелор пэлэрий паризиене. Аша дар, нейкэ, астымпэрэ-те.

Е ушор а спуне — «астымпэрэ-те», кынд жандармий хойнэреск ын журул шантиерулуй аидома кынилор вагабонзь, каре ау адулмекат ун ос.

Ши ынтр'адевэр, ау адулмекат! Кытева зиле ын урмэ а венит пе неаштептате ун урядник ку стрэжерь. Пазничий ну ле-ау дат друмул. Урядникул а бэтут ун пазник ши тотуш а фост невоит сэ факэ кале ынтоарсэ ку бузеле умфлате. Козеренко атунч л-а ругат пе Красин сэ ну факэ гэлэжие, ынсэ Леонид Борисович, ну л-а аскултат — а депус о плынжере ла администрация локалэ ши, кум ера де аштептат, магнаций петролулуй й-ау дат тот сприжинул, доар пентру дынший се конструеште стация електрикэ. Урядникул а примит мустраре. Дар дакэ вине дин ноу, де астэ датэ ку мандат?

Атунч ну-л май поць конвинже сэ се ынтоаркэ ынапой. Ши де аскунс ну-й унде. Ынкотро дай, песте тот «довезь материале де виновэцие». Нумай ын субсолул сэлий де машинь «пэинганий» н'ар путя интра: ла интраре сынт инжектоаре ку петрол, ай апринс ун кибрит — ши ну те май апропий.

Козеренко скоате капул прин ферэстрэ, привеште ла друмул че вине динспре Баку. Е пустиу ши прэфос. Яр Красин демулт ар фи требуит сэ се ынтоаркэ.

Ла поартэ пазникул Дандуров се плимбэ ынколо ши ынкоаче. Е ун бэрбат здравэн, лат ын спете, ну-й плаче сэ се синкисяскэ. Пе мусафирул непофтит ци-л я де гулер ши-й аратэ каля ынтоарсэ. Дар, се веде, ши Дандуров се енервязэ, умблэ де коло-коло. Чине ка чине, дар Дандуров штие сэ се цинэ ын мынь: Козеренко ышь аминтеште, кум ку доуэ лунь ын урмэ венисе о телеграмэ дин Кутаиси пе нумеле пазникулуй: «Фрателе а фост мушкат де ун кыне турбат». Че-о май фи ши аста? Дандуров ынтр'адевэр аре ун фрате ла Кутаиси, яр кынь турбаць ын ачест орэшел сынт дестуй, ка ши прин алте пэрць. Дандуров се дуче ла Красин — а дат ненорочиря песте мине, Леонид Борисович, требуе сэ плек ла фрате-меу сэ-л вэд.

Красин а читит телеграма ши а клэтинат дин кап ку амэрэчуне:

— Ку фрателе думитале, думнезеу штие, ну с'а ынтымплат нимик, дар ятэ кэ песте ун товарэш де ал ностру де бунэ самэ с'а абэтут нэпаста — л-ау арестат. Чинева требуе сэ плече ла Кутаиси, ши ануме думнята. Требуе сэ-л елиберезь пе чел арестат ши сингур сэ ну фий принс.

Ши ка сэ везь, Дандуров а плекат, л-а елиберат, дар кум — ла тоате ынтребэриле ышь збырля мустециле, адикэ, е тряба мя.

Козеренко н'а обсерват, кынд Красин с'а апропият де касэ. Вэзынду-л пе Леонид Борисович ын ушэ, кон-

табилул и с'а арункат ын ынтымпинаре. Красин а рэмас недумерит.

— Че-й ку думнята, Николай Петрович?

— Доамне, да мие аич найба штие че мь-а трекут прин минте: сау жандармий в'ау принс, сау чине штие че алтэ беля...

— Ну се кувине сэ те енервезь ынтр'аша мэсурэ нейкэ! М'ам рецинут, фииндкэ ам трекут пе ла Ладо Кецховели, й-ам трансмис челе опт суте де рубле пе каре ле-ам адунат пентру прокураря типографией.

Козеренко с'а ынвиорат — фрика де одиниоарэ й-а трекут.

— Леонид Борисович, да че Кецховели а реушит сэ обцинэ де ла гувернаторул Свечин пермисиуня де а-шь прокура машинэ типографикэ?

— Де унде! Ладо е маре шмекер, штие ел че штие: дакэ се презинтэ ла гувернатор — ыл ынхацэ нумайдекыт. Деатыта а рекурс ла о маневрэ минунатэ. Ла Тифлис аре о мулциме де куноскуць — мунчиторь типограф, ей й-ау фэкут рост де имприматe гувернаториале, ау гэсит апой формуларул унуй пермис аутентик пентру прокураря машиний. Ау типэрит тотул кум се кувине, яр калкиеря семнэтурий гувернаторулуй пе хыртие ну презента нич о дификултате. Ынтокминд ын фелул ачеста документул, Ладо с'а презентат ла ун бироу де нотариат, унде а ынтокмит де пе фалсул луй о копие нотариалэ. Акум ел аре ла мынэ хыртия чертификатэ де нотар. Ши ну май е нич о семнэтурэ фалсэ, пе тоате ле-а акоперит печетя нотариалэ. Нумай кэ машина костэ ноуэ суте де рубле, яр еу й-ам трансмис опт суте, ши май мулт н'ам нич о копейкэ...

— Красин пуне ын фаца луй Николай Петрович албумул.

— М-да-а... грозав кадоу.... Че с'ар май амуза Ибрагимка ку дынсул!

— Чине е Ибрагимка?

— Фечорул пазникулуй. Чел май неспэлат ши ажер бэецаш де пе шантиер.

— Ех, Николай Петрович, кынд те гындешть ла тоць бэеций де фелул луй Ибрагимка, каре збурдэ аша, фэрэ панталонь, мурдарь, аналфабець, ци се стрынг мыниле ын пумнь... Позеле дин албум ынтр'адевэр дациле луй Ибрагим, ынсэ май ынтый сэ десфачем коперта — аич неапэрат гэсим чева.

Козеренко а спинтекат ку бричагул коперта де картон, ынтр'ынса ерау доуэ нумере але газетей «Искра» ши о скрисоаре. Надежда Константиновна ый ынтреба пе чей дин Баку дакэ ау ла типографие вре-ун полиграфист ку експериенцэ, каре ар путя типэри газета директ де пе матрице, еа аминтя кэ Ильич с'а интересат амэнунцит де посибилитэциле типографией кландестине.

Да, ей цин минте скрисоаря де рэспунс а луй Владимир Ильич ла пропунеря де а ретипэри «Искра» ла Баку: «...авець ын ведере, ын фоая ноастрэ (4 паж.) сынт пынэ ла 100 мий де литере (ши аста пе лунэ!): ва фи ын старе типография кландестинэ сэ факэ фацэ? Ну ва ынгропа еа, рискул фиинд колосал, о сумедение де бань ши оамень!

Авяй ла че сэ те гындешть.

Абел Енукидзе н'ар фи крезут нич одатэ, кэ е атыт де греу сэ те деспарць де о локомотивэ. Е ка ши кум те-ай деспэрци де ун ом, де ун приетен...

Астэзь ел а фэкут ултима курсэ ши мыне ын локул луй де ажутор де машинист ва вени алтул. Абел требуе сэ се консакре пе деплин мунчий де партид, аша а хотэрыт комитетул ПМСДР дин Баку.

Де ла локомотивэ вине догоаря купторулуй ынчинс ынкэ, еа паре кэ жеме ынчет ши оарекум жалник, аневое трэгынду-шь рэсуфларя, нич еа ну вря сэ се деспартэ де Абел.

Диминяца, кынд сэ се кончедиезе де ла депоу,

Абел а обсерват кэ и се кувине ун премиу пентру паркурс ши репарация локомотивей. Баний сынт кадоул локомотивей, ал ачестуй приетен вешник гыфыитор ши асудат.

Баний фошнеск плэкут ын бузунар. Акум Кецховели ва авя ку че кумпэра машина де типэрит!

Кынд Енукидзе а дат бузна ын каса луй Кецховели, ачеста а ну штиу кыта оарэ нумэра баний примиць де ла Красин. Ынсэ орькум й-ар фи нумэрат, опт суте де рубле ну се префэчяу ын ноуэ суте. Ну-й рэмыня алтчева сэ факэ декыт сэ плече ла приетений типографь дин Тифлис, ей вор май адуна.

Ынсэ пынэ плечь, аштепць, машина о поате кумпэра алтчинева, яр уна ноуэ н'о прокурь нич ку о мие.

Енукидзе а ынцелес кауза ынтристэрий приетенулуй.

— Цине!

Кецховели н'а ынцелес де ындатэ, кэ Абел ый ынтинде баний нечесарь.

— Де унде-с?

Енукидзе зымбеште ширет:

— Ну те теме — сынт бань чинстиць!

Машина ау кумпэрат-о кяр а доуа зи.

Ши таре ар фи дорит с'о инсталезе солемн ын локуинца спечиал ынкириятэ де пе страда Воронцов. Ынсэ лежиле конспирацией сынт драстиче. Алай н'а фост. С'ау букурат ын тэчере.

Каса апарциня тэтарулуй Али-Баба. Сэ аскунзь ла стэпын машина ера абсолут импосибил. Али-Баба рар де тот ешя ын ораш, ера блынд, ыл адмира пе Кецховели ши зичя, кэ сэ фачь кэрць — е чя май бунэ месерие.

Ын зиуа урмэтоаре Красин а визитат типография ши с'а ынгрозит.

Машина, каса де литере, кэлдэриле ку вопся, хыр-

тия тэятэ — тоате се афлау ынтр'о одае маре. Тот аич, пе ун скэунел, шедя стэпынул ши привя фасчинат машина. Алэтурь се порэя фечорул сэу микуц Нури.

Красин л-а кемат пе Кецховели ынтр'о парте.

— Че фачь? Пестe о зи-доуэ тот орашул ва шти унде се афлэ типография кландестинэ!

Кецховели а рыс ку веселие.

— Нич ворбэ, ун анумит риск есте. Дар, драгэ инжинер, думнята ну куношть бине азербайжанезий, Баку, популация мусулманэ а орашулуй. Стэпынул ностру нич ну-шь поате ынкипуи, кэ ар екзиста карева пропагандэ антигувернаменталэ. Ел е конвинс, кэ Давид Деметрашвили — эста-с еу, слуга думнявоастрэ девотатэ,— ну-й алтчинева декыт ун афачерист, ун мик проприетар. Ш'апой еу ну-с мусулман. Яр аста ынсямнэ мулт пентру вечиний ноштри. Ла унул де алтэ крединцэ ей ну вин ын мусафирие фэрэ инвитацие, яр ной, дупэ кыте ыць дай ши думнята сама, н'авем де гынд сэ инвитэм пе нимень. Привеште, Али-Баба ый аратэ чева фечорулуй сэу, вря сэ-й трезяскэ интересул фацэ де машинэ. Ерь м'а ынтылнит ши мь-а спус: «Ынвацэ-л пе Нури. Пофтим, ци-л дау пе чинч ань сэ лукрезе фэрэ платэ».

Ку тоате кэ Кецховели л-а лиништит ынтрукытва пе Красин, тотуш Леонид Борисович а хотэрыт кэ е нечесар де гэсит кыт май репеде пентру типографие о клэдире май потривитэ ши, принчипалул, ку адевэрат кландестинэ.

Астэзь Леонид Борисович шь-а пермис о микэ плимбаре ку каляшка пе литоралул голфулуй. Соареле с'а аскунс ын норь, маря респирэ профунд, яр пе супрафаца ей алыргэ валурь мичь ынспумате. Ятэ апаре гардул шантиерулуй. Ла поартэ се зэреште о форфотэ страние. Красин де ла дистанцэ ну ынцележе, че с'ар фи путут ынтымпла, ынсэ жудекынд дупэ фелул кум

Ибрагимка алэргэ динтр'ун лок ын алтул ши дэ дин мынь, пробабил, е чева необишнуит.

Красин грэбеште визитиул...

— Фэрэ шефул шантиерулуй ла стацие ну дау вое!

— Такэ-ць гура! Тречець, бэець!

Дандуров а барат портица. Казачий ну ындрэзнеск, е пря здравэн пазникул, ши мунчиторий ау ынчепут а вени. Се веде, неспэлатул де штрэнгар й-а кемат.

— Че с'а ынтымплат, домнилор? Еу сынт инжинерул-шеф ал шантиерулуй. Красин а коборыт фэрэ грабэ дин каретэ, шь-а скос мэнушиле.

Привит де ла о парте, инжинерул аратэ калм, кяр зымбеште. Яр прин кап ый трек гындурь алармантe: «Дой офицерь, патру жандармь, шасе казачь — де дата ачаста, се веде, ау мандат де перкезиционе, ши ку уна-доуэ ну скапь де пэстрэторий ординий».

— Домнул Красин? Ятэ мандатул де перкезиционе ла контабилул Козеренко. Ордонаць сэ ни се пермитэ трече-ря, нумай кэ ши думнявоастрэ ва требуи сэ асистаць ла перкезиционе.

Красин аратэ жандармилор ку ун жест скурт сэ интре пе поартэ.

— Пазник, пуне самоварул, дар май репеде.

Дандуров, фырныинд немулцэмит пе суб мустэць, а скос ын курте ун агрегат уриаш дин Тула. Тот нумай медалий, самоварул семэна ку ун пынтекос кавалер ал ординелор Георгий. Платоша, черкул-койф — тотул е лунэ, нумай кошул негру, арс ын кытева локурь, аминтя де адевэрата луй дестинациe.

— Пазник... самоварул — бодогэнеште Дандуров.— Самоварул — ну-й маре трябэ. Ай трынтит апэ, бажь о сурчикэ, скоць чубота... Ши ятэ-л кэ дудуе, кынтэ. Да уйте, че-о сэ кынтэм ной дупэ че вом бя чаюл?

Дандуров ну се грэбя. Сэ кыштиже тимп, чине штие, поате Красин ва нэскочи чева. Ятэ, а ынтрат ын ворбэ, рыде: — «Доамне, че сэ фие ку Леонид Борисович?

Шь-а гэсит ку чине сэ дискуте? Май бине ар штерже путина. Сэ претекстезе ниште кестиунь де сервичиу, сэ урче ын каретэ ши... пе аич ць-е друмул!»

Дандуров мынуеште выртос чубота, дар блестематул де самовар, ка динадинс, ну вря сэ се априндэ. Красин ынсэ ыл грэбеште, я ом чудат! Лас' казачий сэ се май пликтисяскэ, сэ се ымпрэштие, пынэ че домний офицерь ши жандармий ышь вор фаче кефул ку чай, поате ну вор фи атыт де атенць.

Ши де одатэ Дандуров а ынцелес, кэ кестия ку чаюл е нэскочитэ де Леонид Борисович ну дежяба. Сэ априндэ самоварул? Ка сэ вуяскэ, требуе... апэ ши кэрбунь.

Апа е ын оалэ. Кэрбуний суб грэтарул собей.

Че нэтэрэу е ел, Дандуров, а турнат апэ дин кэлдаре, деспикэ сурчеле. Ын оалэ доар ну е апэ, чи екземпляре де «Искра». Суб грэтарул собей ну-с кэрбунь, чи фой воланте ши вре-о кытева брошурь ленинисте.

Дандуров дескиде ку атенцие робинетул, шувица субцире де апэ курже дин самовар ын колбул курций. Пынэ ва курже, ел се ва порэи ку оалеле. Ятэ аша — «Искра» е ын сын. Акум те фачь кэ оала е дешартэ, яр еа ынтр'адевэр есте дешартэ. Дандуров се дуче ла собэ, ый аступэ гура ку спателе сэу лат. Ятэ кэ ши фоиле воланте ау нимерит ын оалэ. Пазникул тоарнэ апэ дин кэлдаре дрепт песте фоиле воланте ши есе ын курте. Репеде дэ черкул ла о парте, фоиле воланте ау збурат ын самовар. Е пэкат, десигур, дар че-й де фэкут? «Искра» о ва пэстра.

Самоварул а ынчепут сэ дудуе.

— Леонид Борисович, дориць сэ сервеск?

— Хай, фрэциоаре, хай май репеде, е токмай тимпул сэ не ынкэлзим!

Козеренко сервеште маса. Пе териториул шантиерулуй ел аре о локуинцэ конфортабилэ, аре кяр ши беч. Поате кэ домний офицерь дореск кыте ун пэхэ-

рел? Ынсэ офицерий ау рефузат — ей ку плэчере сорбеск дин пэхареле субцирь ши пынтекоасе чаюл таре, фербинте. Козеренко абя придидеште сэ тоарне ши сэ спаргэ букэциле де захэр. Ел се уйтэ ку нелиниште ши уймире ла Красин. Леонид Борисович требуе сэ диспарэ имедиат, Козеренко ну се гындеште ла сине, Красин де-ар рэмыне тяфэр. Ши Дандуров де асеменя.

Ынтре тимп Дандуров с'а ашезат пе о маржине де скаун ши траже ку урекя ла конворбире. Десигур, пазникул ну се кувине сэ шадэ ла масэ ку домний, дар ши ымпрежурэриле ерау дин кале афарэ — везь бине, е перкезиче!

Красин с'а ридикат де ла масэ, а мулцэмит стэпынулуй ши стэпыней:

— Домнилор: вэ рог, ындеплиниць-вэ ындаторириле. Ной плекэм ши н'о сэ вэ деранжэм.

Леонид Борисович се апропие де Козеренко, путерник ши семнификатив ый стрынже мына.

Жандармий рэстоарнэ пернеле, скутурэ чаршафуриле, се уйтэ суб пат. Ун субофицер мустэчос с'а бэгат ын собэ. Оале, чауне... Ну се веде нимик. Николай Петрович а ынкрементит. Акушика «петикул албастру» ва да де грэтар, ва скоате легэтура ку фой воланте.

Жандармул рэсколеште ченуша, ынжурэ ку жумэтате де глас. Апой се ридикэ ши-шь скутурэ ку ынвершунаре мынека колбуитэ.

Перкезиция е темейникэ, ынсэ фэрэ нич ун резултат. Песте доуэ оре полициштий сынт невоиць сэ-шь чарэ скузе, дар о фак аневое. Тот аневое пэрэсеск локуинца. Май катэ примпрежур ынтр'о ултимэ сперанцэ...

Кум нумай шь-ау луат тэлпэшица «мусафирий», а апэрут Красин ку Дандуров.

— Николай Петрович, ынкинэ-те пынэ ла пэмынт луй Дандуров!

— Дар унде-с фоиле воланте, брошура, газета? — Козеренко ынкэ ну ынцележе нимик.

Красин рыде ку хохоте. Ын сфыршит, фэкынду-и-се милэ де товарэш, Дандуров а повестит кум а пус самоварул.

— Мэ нелиништя ун сингур лукру, сэ ну фи аскунс чева ын алт лок? Нумай кэ ну авяй вое сэ фачь аша чева фэрэ сэ не преынтымпинь — аша е лежя конспирацией.

Монпелие! Кяр ши ын Франца пуцине орэшеле сынт ятыт де конфортабиле, бине аменажате ши аша де питорешть. Пынэ ла Маря Медитеранэ сынт нумай 10 километри ши ын ораш тотдяуна се симте адиеря ей проеспэтэ. Монпелие ну е маре, дар е ренумит. Ши е греу де спус, каре е реликва чя май скумпэ а ачестуй ораш: кэ университатя, ынтемеятэ ынкэ ын секолул XII, орь поате библиотека уникалэ, сау грэдина ботаникэ, чя май веке ши май умброасэ дин тоатэ Франца. О парте дин локуиторь дау преферинцэ сплендидулуй арк де триумф, ынэлцат ын секолул XVII ын чинстя режелуй Лудовик XIV.

Пьотр Смидович — ажентул «Искрей» — сокоате кэ чя май ремаркабилэ куриозитате дин Монпелие сынт организацииле синдикале але орашулуй. Трайниче, стрынс легате ку май тоате синдикателе орашулуй Марсилия дин апропиере ши май алес ку синдикатул маринарилор.

Маринарий сынт оамень де кондиције ши, дакэ е казул сэ-й рожь чева, требуе сэ ле спуй адевэрул. Ши Смидович ле-а повестит деспре евениментеле дин Русия, деспре ынсемнэтатя газетей «Искра», й-а ругат сэ организезе транспортаря ей ла Батуми.

Смидович а девенит ын курынд персоанэ де ынкредере ын мижлокул маринарилор компаниилор франчезе «Пакэ ши К°», «Солул маритим». Буфетиерий, букэ-

тарий, матрозий де пе вапоареле «Анатол», «Мингрема», «Багдад» ау консимцит сэ транспортезе «Искра».

Маринарий марсилиень ау фэкут рост де сачь компакць, де каучук. Литература се ашеза ын сачий ачештя ын аша фел, ка ынэунтру сэ ну пэтрундэ нич о пикэтурэ де апэ. Сачий вор фи легаць ку фуний ши, кынд вапорул се ва апропия де портуриле русешть, вор фи арункаць ын маре, яр фунииле вор фи легате де чева ла пупэ. Чей че примяу литература, урмау сэ се апропие пе необсервате де вапор ку барка, сэ тае фунииле ши тот аша пе необсервате сэ се ындепэртезе. О кале симплэ ши сигурэ.

Смидович л-а информат пе шефул транспортулуй искрист дин Елвеция. Ачела а апробат планул, ынсэ а ынтродус корективе — литература сэ фие експедиятэ ку ачеле вапоаре, каре конформ орарулуй сосеск ын порturиле русешть ноаптя, ка сэ ле фие май ушор дестинаторилор сэ се апропие необсерваць ку барка.

Смидович а кэзут де акорд. Че-й дрепт, ел се прегэтя сэ тримитэ балотуриле ну нумай ку вапоаре де пасажэрь, дар ши ку каргоурь. Нумай кэ ачестя ну тотдяуна курсязэ дупэ орар, ын скимб ау авантажул кэ, де обичей, се опреск ын радэ, аштяптэ рындул ла дебаркадер. Ын ларгул мэрий поць еши ши зиуа, те-ай мира дакэ чинева де пе мал ар обсерва, кынд барка с'ар апропия де вапор. Матрозий нумай требуе преынтымпинаць сэ атырне сачий ла бордул опус малулуй.

Пэря кэ тотул се аранжа бине.

Типография дин Баку ау нумит-о «Нина» ын чинстя илуминистей грузине, каре а трэит ын секолул IV. Поетик, лаконик ши дестул де конспиратив.

Пе нумеле луй Красин дин стрэинэтате сосяу матрице — импримате де картон але «Искрей», пе еле турнау метал типографик ши се примя клишеул уней пажинь ынтрежь. «Лукрул мануал ал «Ниней» е минунат»,— а спус Крупская ку адмирацие, вэзынд ун им-

примат де ал «Искрей», каре ну се деосебя ку нимик де челе типэрите ын стрэинэтате.

Ынсэ визителе десе але луй Красин ла вамэ путяу трези бэнуель. Ын курынд «каий», аша ерау чифраць искриштий дин Баку ла секретара редакцией Крупская, ау гэсит о адресэ неутрэ. Акум матрицеле ле ва прими дентиста София Гинзбург. Еа, фэрэ а десфаче колетул, требуе имедиат сэ анунце товарэший деспре сосиря ачестуя.

ДРУМУРЬ!.. ДРУМУРЬ!.. ДАР КАЛЯ Е УНА!

Ын купеул вагонулуй де класа II е зэпушалэ, мулт праф ши де ундева се стрекоарэ инсистент мирос де самовар. Сэ фи гэсит оаре кондукторул вре-ун самовар ши акум, те поменешть, ыць бате ын ушэ: «Чай дориць?»

Николай Ернестович шь-а имажинат счена ачаста атыт де клар, ынкыт с'а ридикат де пе диван, ка сэ ее чаюл. Че халучинацие? Доар ел ну кэлэтореште прин Русия, динколо де ферыстра вагонулуй ынкэ е Жермания, яр ын тренуриле жермане ну е примит сэ се сервяскэ чай, дар уйте бере — пофтим. Факэ-се бургежий жермань тобэ де бере... Де че тотуш адуче атыт де таре а самовар? Пробабил, с'а ынфундат грэтарул ла локомотивэ ши фумегэ.

Миросул греой де оксид де карбон трезя аминтириле.

Татэл сэу Ернест Андреевич авя ла Казан ун мик ателиер де тымплэрие, ынтотдяуна плин ку талаш проаспэт. Кынд Николай се фэкусе чева май маре, ын обли-гацииле луй интра сэ стрынгэ талашул ши сэ априндэ самоварул. Ах, че плэкут арде талашул!

Миросул де самовар плутя ши ын кэмэруцеле стрымте мунчиторешть, унде се адунау мунчиторий ла черкурь, сэ-л аскулте пе ажитаторул «Униуний де луптэ пентру елибераря класей мунчитоаре» дин Петербург. Самоварул фербя пе масэ, ка фиинд ун атрибут индиспенсабил ал конспирацией — с'ау адунат приетений ла чай, че е аич кондамнабил... Миросул де самовар ый аминти луй Николай Ернестович, кэ цине каля спре капитала «аматорилор» де чай, адикэ спре Москова.

Де кытева орь ын ачест ан, 1901, Бауман а трекут граница Русией. Астэ ярнэ а адус ымпреунэ ку Блуменфелд № 1 ал «Искрей» ынтр'ун жямантан ку фунд дублу. А плекат ши вара... Атунч, ынгрижорат де ешекуриле транспортурилор, Владимир Ильич й-а тримис луй Бауман, каре се афла ла Берлин, о скрисоаре:

«...ятэ че Вэ пропунем: дучеци-вэ ындатэ ла фаца локулуй, плекаць ку унул дин пашапоартеле Думнявоастрэ ла Николай ла Мамел, афлаць тотул де ла ел, апой тречець граница ку Grenzkarte, орь ку ун контрабандист, луаць публикациile каре се гэсеск де чялалтэ парте (адикэ ын Русия) ши тримитеци-ле песте тот. Есте клар, кэ пентру реушита ачестей акциунь е невое, пентру а-л ажута ши а-л контрола пе Николай, де ынкэ ун ом дин партя русэ, каре сэ фие ынтотдяуна гата сэ трякэ пе аскунс граница ши каре сэ се окупе май алес ку речепционаря публикациилор ын партя русэ ши ку транспортаря лор ла Псков, Смоленск, Вилно, Полтава...

Думнявоастрэ аць фи потривит пентру ачест лукру, деоарече (1) аць май фост о датэ ла Николай ши (2)

авець доуэ пашапоарте. Есте ун лукру греу ши сериос, каре чере скимбаря локулуй де трай, дар есте тотодатэ де чя май маре ынсемнэтате пентру ной». Николай—ачеста е Скубик ши ку транспортул ну-й мерже. Е адевэрат, кэ ши мунка е гря. «Локул чел май слаб» тотуш сынт баний. Дефичит катастрофал. Бауман фэчя економие ла тоате, ынсэ, десигур, ну ын детриментул каузей. Економися, ын темей, кынд ера ворба де ел ынсушь ши експедия ку пунктуалитате ла редакцие дэрь де самэ асупра келтуелилор. «Келтуель поштале ши де канчеларие — 1 р. 80 к., каля фератэ — 6 р. 50 к., луй Богдан — 30 р., тот луй пентру адучеря «чаюлуй» де ла Паулина — 20 р... Пентру ынтрецинеря мя с'ау дус дин касэ 31 р. 64 к.».

Богдан — Иван Васильевич Бабушкин, ку каре фэкусе атунч куноштинцэ — примисе партя леулуй. Ши ну ын задар. Иван Васильевич шь-а десфэшурат мунка ын райоанеле Богородск, Орехово-Зуев. Райоане индустриале, мэкар кэ текстилиштий рэмын пуцин ын урмэ де металиштъ ын активитатя лор революционарэ, ши токмай деачея е нечесар де а-й антрена кыт май репеде ын лупта пентру кауза женералэ а пролетариатулуй.

Акум, ын дечембрие, Николай Ернестович е ын друм спре Москова ку о ноуэ ынсэрчинаре, компликатэ ши екстрем де перикулоасэ.

Транспортаря «Искрей», де бине, де рэу, е организатэ. Ла Кишинэу ши Баку типографииле кландестине ынмулцеск газета, едитязэ брошурь, фой воланте, лукрэриле луй Владимир Ильич.

Мишкаря антигувернаменталэ ын Русия а луат аша о амплоаре, ынкыт лозинка «Жос аутокрацияI» й-а пэрут унуй кореспондент стрэин а фи ун «проверб русеск ла модэ».

Се зиче, кэ омул се обишнуеште ку орьче. Ну-й адевэрат. Ну ку орьче. Ну поате ел, де екземплу, сэ се ымпаче ку фаптул, кынд семений сэй ну-л сокот де

ом. Ши пе де-асупра се стэруе сэ-й инсуфле ачастэ «обишнуинцэ» ку бичул. Нич ку бичул ну поць сэ те обишнуешть. Те поць обишнуи сэ н'ай фрикэ де бич ши атунч де фиече датэ, кынд се ридикэ бичул, омул ну се гындеште ла виоленцэ, дар се гындеште де че, ын база кэруй дрепт се комите виоленца.

Читинд кореспонденца дин Русия, че сося ла «Искра» дин тоате колцуриле империулуй, Николай Ернестович с'а конвинс кэ царизмул рус е сперият, е сперият де фаптул, кэ мунчиторул рус а ынчетат сэ се тямэ де кравашеле казачилор, де сэбииле полициштилор, де салвеле деташаментелор де репресалий. Класа мунчиторе с'а обишнуит ку ачестя ши фрика ну май путя ыннэбуши вочиле, каре черяу либертате, черяу ну нумай лукру ши о букатэ де пыне, дар ши дрептул ла греве, адунэрь, демонстраций ши... ла рэстурнаря аутокрацией.

Царизмул ну май ера ын старе сэ преынтымпине гревеле, демонстрацииле. Ши ку кыт май дес се репетау, ку атыт май мулць мунчиторь партичипау ла еле, яр прочесул де едукацие политикэ а маселор се акчелера.

Ачаста путя дуче ла...

Да, чиновничий цариштъ, ымпэратул штияу ла че поате дуче ачаста.

Дакэ ну пот фи превените гревеле, атунч, пробабил, се поате де инсуфлат челор експлоатаць, кэ гувернул стэ де асупра класелор, кэ ел сервеште ну интереселе дворенилор ши бургезией, чи интереселе дрептэций, кэ ел апэрэ пе чей слабь ши сэрачь де богаць ши путерничь ш. а. м. д. Аша скрия атунч Ильич. Бауман а рецинут ачест пасаж.

Ку алте кувинте, дакэ с'а искат о гревэ, требуе де фэкут ын аша фел, ка ревендикэриле мунчиторилор сэ ну ясэ дин кадрул черинцелор економиче. Ласэ сэ чедезе фабриканций, ачаста ну е примеждиос, ку тимпул

се поате де ынторс тотул ла локул векь. Ын скимб кыштигул морал ши политик е евидент: «гувернул апэрэ», «гувернул ынфрынязэ фяреле хрэпэреце але капиталулуй».

Ынсэ аста е пуцин, мунчиторий требуе сустрашь де ла греве. Лукрул ачеста ар фи ын старе сэ-л факэ нумай ниште организаций ауторитаре, каре сэ се афле суб тутела ши суправегеря гувернулуй.

«Субституиря адунэрилор оказионале ши але гревелор прин адунэрь организате суб протекция ауторитэцилор», лупта ну ымпотрива гувернулуй ши, ын ултима аналиэ, нич кяр ымпотрива патронилор, чи ку «проприя ынапоере». Ку алте кувинте, а провока, а провока ши яр а провока, да де ич а континуа ынчетул ку ынчетул арестэриле, репресалиile, нимичиря сочиал-демокрацией революционаре. Ятэ ку че е окупатэ акум полиция ши ятэ ымпотрива а че ел, Бауман, ва лупта.

С'ау гэсит ши провокаторь де месерие. Кэпетения лор авя ши «трекут революционар» — а фост елиминат дин жимназиу ка фиинд «ун спирит либерал», апой арестат пентру «пропагандэ антигувернаменталэ», пентру дифузаря литературий илегале. Л-ау арестат, апой л-ау пус ын либертате, яр товарэший луй — студенць ла университатя дин Москова, арестаць ымпреунэ ку дынсул,— н'ау фост елибераць. Ын скимб ау фост арестаць алций, куноскуць ку дынсул. Ел а фост бэнуит де провокацие ши а диспэрут.

Яр ла колцул стрэзий Воздвиженка ши а булевардулуй Никитский, унде дин тимпурь стрэвекь се инсталау геретеле букиништилор ши ерау кяр ши кытева магазине де кэрць, а май апэрут ун «магазин».

Вынзэторул ера тынэр, ерудит ши ворбэрец.

Ануме лимбуция ыл деосебя пе ачеста де бэтрыний букиништь, каре куноштяу де минуне картя, апречияу адевэраций аматорь де кэрць, ынсэ ну агреау кумпэрэторул ын блузэ, чуботе ши шапкэ унсуроасэ. Асеменя

кумпэрэторь луау де 5 копейчь, дар рэсколяу пудурь де литературэ. Ел «комитя ун сакрилежиу», дынд ла о парте копертеле легате ын пеле, пе каре анул едицией ера скрис ку чифре романе. Привиря луй алунека непэсэтоаре пе копертеле ынфлорате але кэрцулиилор декаденте ши кяр непрецуителе манускрисе ин-фолио ну-л емоционау. Ел кэута чева ши де челе май мулте орь ну гэся. Се скутура дезамэжит де колб ши ышь луа амабил ла реведере.

Бауман ну о сингурэ датэ а обсерват счене де ачестя ну нумай ла Москова, чи ши ла Казан. Ши че е май де-а мирэрий, ла Москова, пе булевардул Никитский, кумпэрэторул де союл ачеста ынтра грэбит ын магазинул нумай че дескис, ешя де-аколо мулцэмит, арунка о привире букуроасэ асупра уней брошурь субцирь ши ефтине ши репеде о бэга ын сын.

Май апой букиништий бэтрынь ау констатат, кэ ла магазинул де кэрць с'а ынчепут ун адевэрат пелеринаж ал блузелор ши униформелор студенцешть. Яр унеорь, уйтынду-се ымпрежур, ышь трэжяу пичорул пе аколо оамень ку фецеле штерсе, каре семэнау уна ку алта ка ши гамбетеле лор.

Дар ынтр'о бунэ зи ын магазин а апэрут ун алт вынзэтор. Яр ын персоана луй Зубатов — ноул шеф ал полицией дин Москова — букиништий, спре мираря лор, л-ау рекуноскут пе фостул вынзэтор дин популара либрэрие.

Магазинул ера о капканэ пентру чей куриошь, че кэутау чева, врояу сэ лупте. Аич орьшикынд путяй гэси тот фелул де литературэ интерзисэ. Ши нимень ну дэдя атенцие, кэ вынзэторул винде кэрциле ачестя фэрэ тямэ, фэрэ а се фери, ынтотдяуна се оферэ сэ факэ рост де о публикацие сау алта, дакэ ачаста се ынтымпла сэ ну фие ын вынзаре.

Ей ну дэдяу атенцие ынтребэрилор, пе каре ле пуня жовиал кумпэрэторилор:

— Де унде? Чине сынтець?

Ну зэбавэ кумпэрэторий, каре ау визитат магазинул, ау ынчепут сэ диспарэ. Ерау арестаць.

.

Ын фаца луй Зубатов с'а дескис кымп ларг де активитате.

Мунчиторий креазэ организацииле лор професионале, касе де ажутор речипрок, тот фелул де асочиаций.

Се фэчя симцитэ аич ну нумай тендинца репрезентанцилор диферитор професий де а се уни уний ку алций. Ну, Зубатов ку флерул луй де копой де полицие а симцит ролул кондукэтор ал сочиал-демокрацилор. Ши а хотэрыт сэ ее мэсурь. Ку орьче прец сэ ле-о ее ынаинте, сэ организезе маселе де мунчиторь дупэ планул полицией, сэ капете ынкредеря лор ши пынэ ла урмэ сэ ласе статул мажор ал революцией, «командаментул луй супрем», фэрэ арматэ.

Сэ ынтре ын ынкредере, дакэ ну ла мажоритатя масей де мунчиторь, чел пуцин ла партя ей шовзелникэ: мештерий де ла мичиле ынтреприндерь, майштрий де ла узине, аристокрация мунчиторяскэ — сарчина ачаста Зубатов о резолва фэрэ сэ прекупецяскэ мижлоаче, фэкынд уз де орьче прочедее. Ла диспозиция луй стэ интелектуалитатя либералэ, корпул професорал, авокаций, журналиштий, акторий. Ей де асеменя сынт контра «екстремитэцилор царизмулуй». Ши, десигур, симпатизязэ мунчиторул оропсит, семикэртурар. Сэ читяскэ лекций пентру мунчиторь, сэ дее кончерте, пофтим, о фак ку чя май маре плэчере.

Урмэринд скопурь провокатоаре, Зубатов арестязэ пролетарь абсолут невиноваць ши ла черчетэрь се поартэ ку ей блынд, се аратэ плин де фармек ши компасиуне. Арестацилор ле я интерогаториу ла домичилиул сэу, ла о чашкэ де чай, «се конвинже де иноченца лор», ый коплешеште ку скузе ши ый елиберязэ. Ачест елиберат ва ымпрэштия вестя деспре полицистул

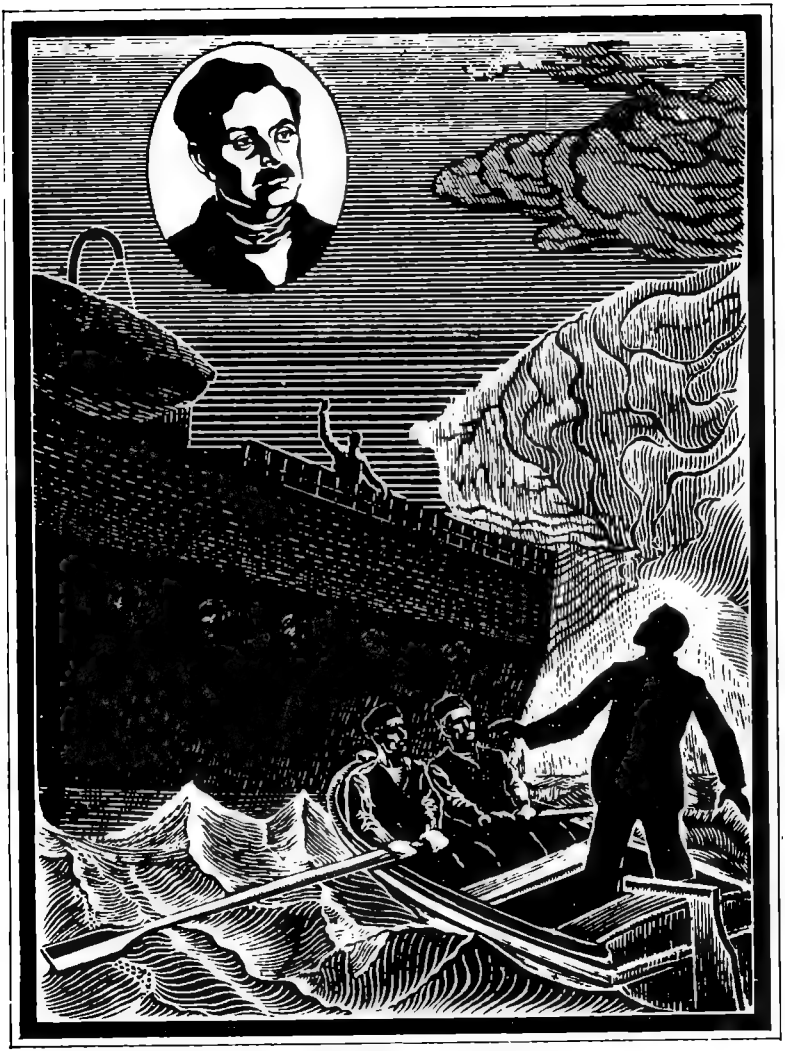

«симпатик», «либерал», «биневоитор», де зубатовь сэ ну те темь, ей поартэ де грижэ омулуй мунчитор. Ши гревеле н'ау нич ун рост, ынкреде-те ынтр'ынший, ей ла невое ну те вор лэса.

Зубатовизмул — пэянжениш липичос де минчунь ши провокаций, фарсе ши диверсе мижлоаче рафинате де репримаре а челор дыржь — а девенит душманул чел май перикулос ал пролетариатулуй революционар дин Русия.

Бауман ынцележя, кэ лупта ку душманул ноу требуе де ынчепут имедиат.

Сэ-л античипезе пе Зубатов, сэ демаште «сочиализмул полициенеск» ын окий мунчиторилор,— ятэ ындрумаря пе каре а примит-о Николай Ернестович ла плекаре дин партя луй Ильич.

Спионий цариштъ дин стрэинэтате нич н'ау принс де весте кынд Бауман а плекат.

Ку унул дин пашапоартеле сале ел фэрэ нич о дификултате а трекут вама. Де дата ачаста Николай Ернестович н'а гэсит де кувиинцэ сэ риште, лупта ку «сочиализмул полициенеск» зубатовист ера май импортантэ, декыт жямантанул ку фунд дублу.

Ла гара Александровская вешник е маре форфотэ. Плякэ тренуриле сау сосеск — визитиий се ымбулзеск пе аич зи ши ноапте. Транспорт де каре дорешть, визитий — де асеменя. Калдарымул е пресурат де овэс, грэмэжоаре де фын, балегэ де кал. Оаменилор аич ле е стрымт, ын скимб врэбииле се симт ын ларгул лор. Челе де ла гарэ с'ау ымбуйбат, ли-й лене сэ се батэ ку челе стрэине.

Бауман а кэтат фэрэ грабэ ын журул сэу.

Май тырзиу авя сэ айбэ импресия, кэ тот аша, ку луаре аминте, каутэ ын жур диминяца, кынд се трезеште, ши ынаинте де кулкаре.

А трэи «прекаут», луй Николай Ернестович ну-й плэчя ши нич ну путя. Десигур, конспирация есте о кондиције облигаторие пентру ун илегалист, ынсэ пруденца ексажератэ поате дуче ла о инактивитате тоталэ.

Ла Москова лукруриле стэтяу прост. Ынкэ дин мартие 1901 полиция а арестат пе кондукэторий ПМСДР— Мария Ульянова ши Марк Елизаров. Чева май тырзиу, кынд организация дин Москова а ынчепут сэ се рестабилискэ, а венит о ноуэ ловитурэ: ау фост арестаць Шанцер (Марат), Никифоров, Скворцов-Степанов.

Яр «економиштий» се плимбау ла либертате. Се пэря, кэ ей ымпреунэ ку есерий ши мынэ ын мынэ ку полиция ау хотэрыт сэ екстермине организация искристэ, с'о изолезе де маса мунчиторилор.

Бауман требуя сэ ынчапэ тотул дин ноу, кум одинioарэ ынчепусе де ла черкуриле мунчиторешть. Акум ый ера де ажутор експериенца богатэ де организатор ал челулелор мунчиторешть марксисте ла узине ши фабричь. Шь-а амынтит де перифериile мунчиторешть дин Казан.

Пэря, кэ черкуриле сынт о етапэ трекутэ, ши чине с'ар ындура сэ анулезе ефортуриле де апроапе ун дечениу. Ынсэ Бауман ышь дэдя сама, алтэ кале ну екзистэ. Ши ачаста ну е о симплэ репетаре а трекутулуй, чи о мэсурэ нечесарэ ын кондициile де ынтецире а пригонирилор.

Рачковский ын ван се индигна пе дирекция де полиције. Кындва ла полиције ынтр'адевэр ышь фэчяу сервичиул «команданць-бабалычь», ши де ла ей н'авяй че чере. Ынсэ ла ынчепутул секолулуй XX постуриле ла департамент ау ынчепут сэ ле окупе оамень ку студий супериоаре, аженць секрець, каре-шь куноштяу бине месерия.

Ла Москова шедя Зубатов. Ачеста ыл авя ын субордонаря са пе Меншиков — ун чиновник интелижент, виклян ши бине информат.

Ын ачеле зиле, кынд Бауман стабиля легэтурь ынтре сочиал-демокраць ши «Искра» ши кэлэторя прин орашеле дин ымпрежуримиле Московей, се ынтылня ку Богданов — Бабушкин, се букура кэ ын губернииле Ярославл, Кострома ши Владимир с'а креат аша нумита «Униуне де Норд», каре симпатиза «Искра»,— Меншиков, каре чева май тырзиу а рекуноскут ачастэ униуне, а кэпэтат прин интермедиул кабинетулуй де чензурэ а скрисорилор парола кэтре кондукэторий «Униуний де Норд» ши, суб формэ де репрезентант ал «Искрей», де асеменя кутреера орашеле, скоцынд ла ивялэ легэтуриле мембрилор униуний. Кэлэтория ачаста а каузат пердерь марь «Униуний де Норд», ын урма рапортулуй луй Меншиков ын априлие ау фост арестаць 51 де оамень.

Ынсэ ну нумай полиция ымпедика креаря организациилор искристе дин Русия. Опозиције фэчяу ши «економиштий», ын мыниле кэрора се афла газета «Кауза мунчиторяскэ» ши «Униуня сочиал-демокрацилор рушь дин стрэинэтате». Ей де асеменя врояу сэ организезе мунчиторий пе платформа луптей економиче.

Бауман скрия ын «Искра»: «Групул каре с'а декларат де акорд сэ колаборезе ку мине, а фост аменинцат ку бойкотул, дакэ ва авя релаций ку «Искра», «ун мембру ал Униуний сочиал-демокрацилор рушь дин стрэинэтате»... аменинца, кэ адерынд ла «Искра», московиций вор фи изолаць де рестул комитетелор, деоарече тоате комитетеле рекуноск нумай «Кауза мунчиторяскэ». Ну тоате комитетеле, десигур, рекуноштяу «Кауза мунчиторяскэ». «Искра», даторитэ ефортурилор аженцилор сэй, тот май мулт ши май мулт ышь кучеря популаритате принтре пролетарь.

«Дакэ вой авя дестулэ марфэ (читеште — екземпларе «Искра» — В. П.), пот лесне с'о ливрез ла Нижний,

Казан, Самара, Саратов, Астрахан, губерния Вятка, Тамбов, Районул Чентрал, Ярославл, Кострома, Воронеж, Твер, Орьол. Ку тоате ачесте пункте ам конвенит ын привинца модулуй де ливраре. Ку тимпул спер сэ организез ла нивелул кувенит ши мунка де кореспонденцэ ын орашеле помените, ла каре аш май адэуга Тула, Калуга ши алте ораше дин ачест район».

Нопць недормите, субалиментаре, май мулт хранэ рече, тотдяунэ ку окий ын патру, фэрэ о клипэ де релаксаре, фэрэ адэпост перманент, дормитул пе ла гэрь сау де-а дрептул пе бэнчиле дин паркурь — пентру асеменя вяцэ де ероу ера пуцин сэ фий сэнэтос тун, се май черя сэ ай ши сентиментул ферм ал датории.

Кындва, ла Казан ынкэ, ын черкул студенцеск, Николай Ернестович, студиинд филозофия, а дат де кувинтеле ренумитулуй гындитор франчез Ш. Монтескье. Еле и с'ау ынтипэрит ын минте пентру тоатэ вяца: «Еу ам ынтылнит оамень, але кэрор виртуць сынт атыт де фирешть, ынкыт ну се фак симците; ей ышь ындеплиниск датория, фэрэ а ынчерка вре-о поварэ, ей о фак оарекум инстинктив; ей нич кынд ну се лаудэ ку калитэциле лор ексчепционале ши, се паре, нич ну сынт конштиенць де еле. Ятэ асеменя оамень ымь плак, дар ну ачей кучерничь, че пар а фи уймиць де проприя лор кучерничие ши сокот фапта бунэ дрепт ун миракол, а кэруй историсире требуе сэ-й ласе пе тоць ку гура кэскатэ».

Че май ворбэ, ун революционар-професионист е ынаинте де тоате ун ом ал датории, ел ын фиече клипэ се симте осташ ал революцией, мембру ал партидулуй, че диспуне де ел комплектаменте. Де ла мунка революционарэ ел плякэ ла ынкисоаре, ын екзил ши есе «ла либертате», ка фэрэ ынтырзиере сэ се апуче дин ноу де мунка революционарэ. Ши нич ын ынкисоаре, нич ын екзил ел ну пэрэсеште ачастэ мункэ, ел се гэтеште де еа.

Дар инсукчеселе, ешекуриле... Астэ варэ, ынторкынду-се де дупэ границэ ынкэркат ку газете, Николай Ернестович а ажунс ла Орехово-Зуев ла Бабушкин. Иван Васильевич с'а букурат де мусафир. Организация ПМСДР дин Орехово-Зуев аштепта ку нерэбдаре — мунчиторий черяу «Искра», дар газета ну-й ши капэтул. Абя ау доведит сэ скимбе кытева кувинте, кэ Иван Васильевич с'а грэбит сэ-л ынтребе:

— Ну те супэра, Грач, траг о фугэ сэ-й букур пеай ноштри ши газета май репеде требуе с'о ымпарт прин черкурь, сэ ну кумва сэ...

— Да че, ай обсерват вре-о урмэрире?

— Ам обсерват ши те сфэтуеск ши пе тине сэ диспарь кыт май репеде де аич.

— Пэй тренул де Москова плякэ абя сара тырзиу...

— Аскултэ, Грач, че ар фи ка пынэ ын сарэ сэ ну хойнэрешть пе стрэзь, чи сэ шезь ын пяцэ ши сэ привешть фотбал?

— Фотбал? Паркэ ын Русия куноск ачест жок енглез?

— Куноск, фрате, куноск. Ши ай ноштри апроапе-с кампионь.

— Маре минуне!

— Аша мь-ам зис ши еу кынд ам афлат, кэ фабрикантул ностру Морозов а публикат ын газетеле енглезе анунцул: мануфактура Орехово-Зуев ангажазэ инжинерь, меканичь, функционарь, «каре пот жука бине фотбал». Ши че крезь — ау венит, жоакэ ши ын презент екипа ноастрэ се нумеште «гроаза Московей».

Луй Николай Ернестович дин копилэрие ый плэчя култура физикэ ши спортул. Бауман ынота минунат, ый плэчяу екзерчицииле де жимнастикэ ши десигур лапта* — пробабил, уникул жок спортив акчесибил копиилор де месериашь.

* Жок асемэнэтор ку ойна.

Идея ну е ря, сэ-шь петрякэ тимпул пынэ ла сосиря тренулуй ын пяцэ, ш'апой нервий ау ши ей невое де пуцинэ одихнэ.

Ынсэ гындурь тристе ну-л лэсау сэ урмэряскэ жокул. Богданов е урмэрит. Ел требуе сэ-шь скимбе локул де трай ши аста кыт май репеде. Иван Васильевич ын орьче ораш индустриал ва адуна ын журул сэу мунчиторий ынаинтаць, ку атыт май мулт кэ ел диспуне де газета «Искра».

Владимир Ильич дэ о ыналтэ апречиере мунчий луй Бабушкин. Де кытева орь Ильич а репетат: «Кыт тимп Иван Васильевич ва фи ла либертате, «Искра» ну ва дуче липсэ де кореспонденце курат русешть». Ши авя дрептате. Дакэ рэсфоешть примеле доуэзечь де нумере, апроапе ын фиекаре ынтылнешть кореспонденце дин Орехово-Зуев, Шуя, Иваново-Вознесенск, ши тоате ачесте артиколе ле-а организат Бабушкин.

Мечул с'а терминат ку о ынкэераре грозавэ, ын каре май мулт а авут де ындурат арбитрул. Бауман, фурат де гындурь, н'а вэзут ынчепутул ши ну путя ынцележе дин че с'а искат. Ар фи май бине сэ плече де аич ку бинишорул, май штий, дин момент ын момент поате вени ынкоаче полиция ши... те поменешть, спектаторь сынт пуцинь, май поць фи луат ка мартор...

Сара тырзиу Николай Ернестович а ажунс ку бине ла Москова. Яр а доуа зи диминяца авя де фэкут алт друм, де дата ачаста ла Киев.

Ла Киев не Бауман ыл аштептау вешть де лок ымбукурэтоаре. Десигур, фаптул, кэ комитетул сочиал-демократ дин Киев а рекуноскут кондучеря идеоложикэ а «Искрей», конституя о маре викторие. Ынсэ Крохмал — репрезентантул «Искрей» ын судул Русией — комуника кэ киевений «ну апробэ ынтру тотул» планул организаторик ал луй Ленин. Принчипалул ынсэ е ануме ачест план де конструире а партидулуй.

8 фебруарие 1902. Ла Москова висколеште. Порта-

рий ну доведеск сэ курэце тот ной ши ной троене. Да ла Киев се симте адиеря примэверий, зэпада с'а ынмуят суб разеле блынде але соарелуй стрэлучитор.

Ынтр'аша о зи ну врей сэ те гындешть ла лукрурь неплэкуте, ынтр'о зи ка аста фаца ци се луминязэ де ла сине. Ынсэ кум а пэшит пе перонул гэрий дин Киев, диспозиция радиоасэ и с'а стинс. Дакэ аженций де полиције ынчеркаць ый адулмекэ пе чей нелояль, апой ши революционарий-професионишть ый гическ пе копоий полициштъ дупэ ниште семне имперчептибиле.

Мергынд пе перон, Бауман паркэ ар фи пэшит принтре рындурь де солдаць, аштептынд ын фиече момент ловитура ши нештиинд дин каре парте о сэ се абатэ.

Май репеде ын ораш. Киевул ыл куноаште прост, май бине зис де лок ну-л куноаште, дар сэ те ынкрезь ын биржарь ну се поате, ши нич де портарь ну се поате сэ ынтребе, ел сингур требуе сэ гэсяскэ каса нечесарэ ши сэ фие конвинс, кэ н'а адус дупэ сине ла локуинца конспиративэ вре-о «коадэ».

Нич ворбэ, е май симплу сэ ынтре ла дирекция де статистикэ, аколо ла секретар пе нумеле луй Васильев поате фи о скрисоаре ын каре сэ и се комуниче о адресэ сигурэ. Ынсэ скрисоаря поате ши сэ ну фие... Ну, пе ла дирекције ва трече ын каз екстрем.

Бауман мержже агале пе Крешчатик, а обосит. Сэ мержь пе жос де ла гарэ ши пынэ ла страда принчипалэ а Киевулуй — ну е пуцин. Бауман а ажунс пынэ ла колина Владимир, а стат аколо тимп ынделунгат, фэрэ сэ-й песе де вынт, адмирынд ынтинсуриле Нипрулуй. Ын орьче каз, аша и с'ар фи пэрут унуй обсерватор стрэин.

Ел диспуня де кытева адресе, ынсэ де фиече датэ, кынд се апропия де локуинца конспиративэ нечесарэ, инстинктив симця кэ с'а ынтымплат чева. Ба портарул ну се урнеште дин поартэ, мэкар кэ е тимпул месей ши зэпада е рынитэ, ба ниште индивизь суспекць при-

веск ку интерес колоана ку афише, деши аколо сынт нумай кытева анунцурь векь, спэлэчите. Ну, аша ну мерже...

Верификынд де кытева орь дакэ ну есте урмэрит, Николай Ернестович а ынтрат ла дирекция де статистикэ. Славэ домнулуй, скрисоаря ыл аштепта. Челе май реле пресупунерь с'ау конфирмат. Полиция а дат де урма локуинцелор конспиративе, ажентул «Искрей» Басовский а фост арестат, ну-й рэмыне алтчева декыт сэ се дукэ директ ла Крохмал. Е рискант, ынсэ алтэ ешире ну екзистэ.

Май рэтэчеште вре-о кытева оре прин Киев. Акум Бауман вроя сэ скапе ну де копой, чи де соаре. Аштепта амургул ка сэ се топяскэ ын семиынтунерикул ченушиу. Истовит ку тотул де путерь, а бэтут ла уша луй Крохмал. Ын клипа ачея чел май мулт ар фи дорит ун пахар де чай фербинте ши ун кулкуш, унде сэ ациплскэ барем пе-ун час.

Ла Крохмал май ера ун функционар искрист — Франт — Галперин. Вэзынду-л пе Бауман, ачела с'а скимбат ла фацэ.

— Грач, ай пикат кум ну се поате май рэу! Ну е акум моментул, ну...

— Я май стаць, лэсаци-мэ сэ-мь траг рэсуфларя ши тот одатэ повестици-мь че се фаче пе ла вой. Гара е плинэ де спионь, стрэзиле де асеменя, й-ам вэзут кяр ши ла дирекция де статистикэ.

— Дежяба ай венит ынкоаче, каса е суправегятэ.

— Дар унде аць фи врут сэ мэ дук, ши челелалте касе сынт суправегяте. Че с'а ынтымплат?

— Сэ везь че се фэчя пе аич ла доуэ фебруарие! Студенций, яр ымпреунэ ку ей, десигур, ши мунчиторий, акум ей ыс недеспэрциць, ау ешит пе стрэзь...

— Васэзикэ, дин ноу ымпотрива «Регуламентулуй провизориу»?

— Ну, «Регуламентул» е де домениул трекутулуй.

Акум се ревендикэ либертатя кувынтулуй, пресей, адунэрилор ши жос аутокрация. Мунчиторий ши студенций мерг пе калдарым, яр алаюл симпатизанцилор мерже пе тротуаре. Вай ши неказ ку симпатизанций ачештя, ын тимпул манифестациилор требуе сэ те ферешть де дынший. Да уйте кэ Басовский с'а аместекат ын мулциме ши а нимерит простеште ын лабеле полицией. Ел а фост репеде идентификат, локуинца ера «некурэцитэ»... Акум ын ораш ау лок перкезиций женерале. Аша кэ, приетене, бя чаюл ши сэ плекэм кыт май департе де пэкат, кяр астэзь сэ пэрэсешть Киевул.

Песте о жумэтате де орэ Бауман, ынсоцит де Галперин, се ынторчя ынапой ла гарэ. Ел ну ера сигур, кэ а скэпат ку бине де копой, аша кэ а хотэрыт сэ се ынтоаркэ ла Москова пе околите, ку доуэ трансбордэрь. Галперин л-а сфэтуит сэ-шь прокуре билет ла трен прин хамал ши сэ нумяскэ ку воче таре стация де дестинацие, ка сэ-л аудэ ши жандармул де сервичиу. Бауман а кемат хамалул ши й-а порунчит ку о воче де боер:

— Ун билет класа а доуа пынэ ла Харков. Де рест н'ам невое!

Галперин, каре урмэря жандармул, а дат сатисфэкут дин кап, мантауа албастрэ трэжя ку урекя ла тоате конверсацииле, ба кяр ши ла репличь апарте, каре ымпляу сала касей де билете ку о румоаре недеслушитэ.

Ши ярэш вагонул. Ын ултимул ан ши жумэтате, ку ексчепция унор мичь ынтреруперь де о сэптэмынэ-доуэ, ел кэлэтореште ши кэлэтореште. Трече динтр'ун вагон ын алтул, роаде ачеляшь бэнчь, рареорь капитонате, де челе май десе орь тарь, дин скындурэ. Конверсязэ меканик ку уний ши ачеяшь пасажерь. Се паре, кэ ачастэ монотоние ну май аре капэт, кяр ши унеле партикуларитэць ексчепционале але ноилор кондрумець де вагон ле речептязэ ка ши кум ле-ар май фи ынтылнит о датэ. Привириле ну май сынт атыт де ажере, капул

се тымпеште, акоперинду-се паркэ ку ун страт де мучегай.

Курынд сосеште ла Харков. Де аколо ва луа тренул де Курск ши ва коборы ла Воронеж.

Трансбордаря а фэкут-о пе жумэтате адормит.

Диминяца, 9 февруарие, Воронеж. Микул саквояж а фост дат ын примире ла камера де багаже ши акум поате трече пе ла консилиул де земствэ, унде лукрязэ ун медик, ку каре демулт цине кореспонденцэ.

Медикул ну ера пе лок ши а фост невоит сэ-л аштепте ынделунг, луптынду-се ку сомнул ши фоамя. Ын сфыршит, медикул а венит ши с'а репетат повестя де ла Киев. Ла Воронеж ау лок перкезиций, арестэрь, н'а рэмас нич о локуинцэ конспиративэ де нэдежде. Бауман ар фаче май бине сэ-шь ее тэлпэшица кыт ну е тырзиу.

Ши дин ноу гара, дин ноу се ынвыртеск ын жур ниште типь медиокри, каре те мэсоарэ ку окий дин тоате пэрциле, яр жандармул де сервичиу траже ку урека ши катэ ку луаре аминте ла пасажерий пуцин нумэрошь. Принзынд моментул, Бауман шь-а прокурат ун билет пынэ ла орашул Задонск, апой а ешит дин гарэ ши песте вре-о 15 минуте с'а ынторс ынапой прин алтэ парте. Дрепт ла уша сэлий де билете а кемат ку глас рэсунэтор хамалул, й-а порунчит сэ кумпере ун билет пынэ ла Москова. Де рест ну аре невоe!

Тренул а плекат апроапе дешерт. А трекут о орэ, доуэ, ын курынд ва фи ла Задонск. Бауман с'а ридикат ын пичоаре ка сэ ясэ ын коридор, а трас уша ши прин крэпэтура ынтредскисэ а вэзут о фигурэ обскурэ че а сэрит ын лэтурь. Тотул е клар, а фост принс «ла кырлиг».

Бауман с'а порнит спре платформэ, ынсэ, ажунс пе ла мижлокул вагонулуй, а обсерват кэ ын тамбур стэ ын фриг ун индивид. «М'ау гэбжит ка пе ун урс». Фэрэ а май ста пе гындурь, с'а репезит спре еширя дин пар-

тя опусэ. Умезяла речe а нопций л-а ловит ын фацэ, де суб роць збурау выртежурь де зэпадэ. Ну май аре кынд ста ла гындурь, саре ын ынтунерик, симте о ловитурэ ыннэбушитэ, ын окь и с'ау апринс скынтей дин кауза уней дурерь де несуферит ла пичор.

Линиште. Нумай ундева ын депэртаре се стинжe цэкэнитул роцилор ши абя се май ауде пуфэитул локомотивей.

Бауман с'а ашезат. Пичорул паркэ ну е ал луй, а ынчеркат сэ-л миште ши май н'а ципат де дурере. «Сэ-л фи рупт?». Л-а пипэит ку атенцие. Ну, паре а фи ынтрег, ынсэ негрешит кэ е скрынтит. Шь-а адус аминте кум, пе кынд лукра ветеринар, ашеза каилор ла лок пичоареле скрынтите. А зымбит ынтристат. Ку мына луй ну ва фи ын старе сэ ши-л потривяскэ ла лок.

Бауман а привит ын жур. Шедя ынфундат ын зэпада маре, че троенисе шанцул динтре терасамент ши пердяуа форестиерэ де протекцие. Пе фондул алб де зэпадэ се профилау дестул де бине копэчеий тинерь, васэзикэ ва фи кип сэ-шь рупэ ун бэц. Бауман с'а порнит тырыш спре чел май апропият копак. Ый веня грeу сэ се тырые, орьче боловэнаш, че-й атинжя пичорул, ый провока дурерь аскуците ын тот корпул.

Ну е нимик, ынкэ пуцин... Ши ел се тырыя май департе, апой с'а апукат де тулпина субцире а копакулуй, мына а пипэит бифуркаря. «Че-ар фи сэ баже пичорул ын крэканэ, сэ се анине ку вырфул дежетелор ши...» Че се ва ынтымпла, кынд ва ындои челэлалт пичор ши се ва лэса ку тоатэ греутатя корпулуй пе чел скрынтит, ла аста нич ну вои сэ се гындяскэ...

Абя спре диминяцэ Николай Ернестович шь-а ынкордат путериле, а рупт ун бэц ши с'а порнит аневое ынтр'аколо унде се аузя хэмэит ындепэртат де кыне.

Кынд с'а луминат де-а бинеля, Николай Ернестович а зэрит ын депэртаре о клопотницэ микэ. Де ла примул цэран ынтылнит ын кале а афлат, кэ сатул се нумеште

Хлевное, дин сат пынэ ла стация друмулуй де фер сынт шапте версте ши, принчипалул, ын сат трэеште медикул де земствэ. Е минунат, ел аре невое ши де медик, ши де ун ом култ, ла каре, десигур, ва гэси барем ун адэпост времелник.

Друмул пынэ ла Хлевное е адевэрат кин. Пичорул и с'а ынфлат ши, кулмя тутурор ненорочирилор, и с'а рупт бэцул. Трекусе де амязэ, кынд Бауман а ажунс прин фундул курций ла каса медикулуй.

А бэтут ынчет. Ун ом ын вырстэ а дескис уша. С'а уйтат уймит ла визитаторул неаштептат. Кыт тимп с'а тырыт прин зэпадэ, Бауман с'а удат ну глумэ, пе урмэ шуба й-а ынгецат, панталоний ый ерау боциць, яр галоший й-а пердут пе ундева. С'а презентат дрепт тырговецул Петров ши а черут вое сэ ынтре.

— Вележев.— Медикул а лэсат пе мусафир сэ трякэ ын тинда семиобскурэ. Бауман а авут ну о сингурэ датэ оказия сэ-шь петрякэ нопциле ын каселе медичилор де ла сате — тоате каселе сынт конструите дупэ ачелаш модел: ын дряпта е уша диспенсарулуй, пе алокурь ел се май нумя помпос «сала де примире а болнавилор», ын стынга се афлэ уша че дуче спре апартаментул медикулуй.

— Ку че вэ пот серви? — Се ведя кэ Вележев, ну интенциона сэ-л инвите пе тырговецул Петров ын мусафирие. Ынсэ Бауман кредя ку сфинцение кэ ун интелектуал рурал се ва арэта плин де компэтимире фацэ де ун революционар кэзут ла невое ши, фэрэ а се май тэйнуи, й-а дескрис кяр аич, ын тинда семиобскурэ, ситуацин гря ын каре се афлэ, л-а ругат сэ-й екзаминезе пичорул ши сэ-й дее чева де мынкаре.

Медикул а ынгынат чева ын дой перь:

— Прынзул ла ной, штиць, абя пе ла ора патру ва фи гата...— Спунынд ачестя, ел а дескис уша апартаментулуй ши, фэрэ а се уйта ла Бауман, а ынтрат ын камерэ. Бауман, шкьопэтынд, л-а урмат.

Ын камерэ, ла лумина соарелуй, Бауман л-а вэзут май бине пе стэпынул касей. Пурта о барбэ неынгрижитэ, суб окь авя пунжь, де суб халатул векь и се ведя кэмаша неспэлатэ.

— Рекуноск, стимате домн, сынт фоарте сурпринс де ругэминтя думнявоастрэ. Вэ рог, луаць лок, аштептаци-мэ о клипэ, сэ мэ уйт нумай ын диспенсар...

Бауман с'а ашезат обосит пе скаун. Капул ый вуя, вроя сэ се кулче ши сэ доармэ.

Вележев с'а ынторс пеете вре-о 10 минуте.

— Домнуле Вележев, сынтем сингурь ын касэ?

— Дупэ кум ведець!

— Требуе сэ вэ мэртурисеск, сынт дин чей суправегяць, ынцележець... Ку пичорул меу доуэ-трей зиле ну мэ пот урни никэерь, аша кэ сэ ну вэ фие ку супэраре...

Вележев тэчя. Апой тот аша, пе тэкуте, а ешит. Бауман а трас ку урекя. С'а аузит уша, ынсэ луй Николай Ернестович и с'а пэрут, кэ ну чя де ла диспенсар, чи де ла ынтраре.

Ау трекут вре-о чинчспрезече минуте. Бауман с'а ынкэлзит пуцин, дар акум мий де аче ый ынцепау дежетеле пичоарелор ынгецате ши фоамя ну-й дэдя паче.

Уша с'а дескис ын силэ паркэ, скырцыинд жалник. Ын камерэ н'а пэшит, чи а ынтрат тырыш, ымбодолитэ ынтр'ун шал, нич ту о фатэ, нич ту о бабэ — ну причепяй дин кауза шалулуй, каре-й акоперя фаца.

— Кону мь-а дат порункэ сэ спун, кэ требуе кяр аму сэ плекаць...

Де суб шалул аплекат, ла Бауман се уйтау дой окь марь дескишь, ын каре чити компэтимире. Динтру'нтый с'а гындит, кэ Вележев а обсерват чева суспект ши се грэбеште сэ-л преынтымпине.

Бируинду-шь дуреря ши обосяла, Бауман а ымбрэкат шуба дезгецатэ, акум удэ де-а бинеля, кэчула жилавэ, с'а уйтат ын жур дупэ бэц, апой шь-а амынтит кэ л-а

дупт ын друм спре Хлевное, ши с'а порнит спре ушэ. Фемея пэря сэ фи ынтрат ын перете, фэкынду-й лок некуноскутулуй.

Лумина орбитоаре а соарелуй, рефлектатэ де албул имакулат ал зэпезий, й-а луат ведериле. Бауман а дус инволунтар мына ла окь. Дупэ колцул касей а сэрит ындэрэт фигура греоае а унуй ом ын кожок алб, ла ораш ле поартэ нумай портарий. Бауман а стрынс недумерит дин умерь, сатул е сат, ши ун ом ын хайне де тырг тотдяуна трезеште куриозитате.

Шкьопэтынд, а ажунс ку грей пынэ ла маржиня сатулуй, ятэ ши ултима касэ тупилатэ, дупэ каре ынчепе кымпул дескис ши пынэ ла гарэ сынт шапте версте, да поате ши май бине.

Ынсэ май департе де маржния сатулуй ел н'а трекут. Де дупэ касэ й-ау ешит ын друм исправникул ши ун полицист.

— Вэ рог, урмаци-не!

Бауман а дат тэкут дин кап. Ятэ а авут ынкредере ынтр'ун интелектуал рурал. Ех, Вележев, Вележев!..

Шефул секцией рурале де полицие е скурт ла ворбэ, приставул ну да крезаре пашапортулуй пе нумеле тырговецулуй Петров, ну да крезаре нич фаптулуй, кэ и се ынтымплэ «прэбуширь де меморие». Ла Воронеж а збурат о интерпеларе телеграфикэ. Жандармий дин Воронеж де акум штияу деспре евадаря ындрэзняцэ а урмэритулуй, май алес кэ ел фусесе «ынсоцит» ынкэ де ла Киев. Девени клар, кэ ачеста е омул каре с'а вэзут ла Киев ку Крохмал, каре ынтре тимп фусесе арестат.

Арестаря луй Крохмал а дат ын мыниле жандармилор о прадэ богатэ. Пе лынгэ кэрць илегале, брошурь, фой воланте, ей ау пус мына пе листа локуинцелор конспиративе, пе ниште скрисорь, пе база кэрора се путя ушор стабили адреселе, унде ера експедиятэ газета «Искра» ши алте публикаций кландестине.

Бауман ну ера ла курент ку ачаста ши ла тоате ынтребэриле приставулуй орь тэчя, орь ындруга верзь ши ускате.

Ын челе дин урмэ приставул а примит ордин сэ-л експедиезе пе Петров суб ескортэ ла диспозиция гувернаторулуй дин Вятка «пентру а-шь испэши терменул де екзил административ». Департаментул де полицие нич ун минут ну с'а ындоит де фаптул, кэ Петров ну-й алтчинева декыт Бауман, каре фэкусе атыта сынже рэу охранчей.

Скумп, фоарте скумп й-а костат пе «искриштъ» арестаря луй Крохмал. Дупэ листа адреселор дескоперите ла ел, ау фост арестаць аженций че ынтрециняу легэтура ку Вилно, ла Кишинэу а фост арестат Голдман, яр прин ел с'а дат де урма типографией, че лукра атыт де бине. Пе шефул жандармерией губерниале дин Кишинэу Чернолуский ера кыт пе че сэ-л ловяскэ дамблауа, кынд и с'а рапортат, кэ типарница сочиал-демократэ де негэсит а акционат тимп ынделунгат ын лиништитул ши благословитул Кишинэу, ши ла ынчепут окупа трей камере дин кэсуца де пе страда Михайловская, визави де дирекция жандармерией.

Прэбуширя аженцилор дин Киев, дескоперіря типографией ла Кишинэу, арестаря луй Бауман конституяу ловитурь сериоасе дате организациилор искристе дин Русия. Ши плус ла ачаста арестаря неаштептатэ а Софьей Гинзбург а пус-о пе «Нина» ын прагул прэбуширий.

Леонид Борисович Красин ынтотдяуна а реакционат дурерос ла арестэриле товарэшилор ши ера ынклинат сэ акузе де ачесте ненорочирь май ынтый де тоате пе сине. Дакэ ау арестат-о пе Гинзбург, ынсямнэ кэ ел н'а цинут конт де чева. Бинеынцелес, синчер ворбинд, нимень ну е виноват, кэ ла вамэ ау фост туртите матрицеле де картон. Дупэ кум а афлат май апой Красин,

с'а ынжгебат о комисие ынтрягэ пентру а детермина характерул мэрфий. Мулт тимп н'ау ынцелес, че поате фи аста.

Красин а ынкуноштинцат редакция «Искрей» деспре ненорочире. Адреса Гинзбург а фост ынкисэ. «Каилор» ли с'а рекомандат сэ редукэ мунка «Ниней» ши тоць сэ се ынкадрезе ын транспорт.

Дин Марсилия се аштепта ун маре лот де литературэ. Леонид Борисович а конвокат група искристэ де пе капул Баилов. Диспозиция челор адунаць ера дестул де проастэ, орькум, требуя де рекуноскут, кэ полиция а общинут сукчесе, ынсэ де че?

Красин ера згырчит ла ворбэ.

— Сокот, кэ Абел Енукидзе, каре а визитат май дес ка алций локуинца луй Гинзбург, ар фаче май бине сэ диспарэ дин ораш. Ануме ел ши се ва окупа де транспорт. Литература о вом прими ла Батуми, фэрэ штиря вамей. Дин Марсилия а ешит вапорул «Сисания», букэтарул-шеф Гримм с'а ангажат сэ не адукэ марфа. Требуе де ынтымпинат ши де примит балотуриле, сынт еколо ла вре-о доуэ пудурь. Васэзикэ плечь ла Батуми, Абел, примешть колетул ши-л адучь ынкоаче ку бэгаре де самэ. Персонал сэ ну експедиезь нимик, ну риска.

Функционарул дин порт, ун омулян плэпынд де вре-о трейзечь де ань, девенит кел ынаинте де време, ку ниште окь хоцешть ши албичошь, ну й-а плэкут луй Абел. Кыт тимп ау ворбит, функционарул ну штия че сэ факэ ку мыниле сале лунжь. Ынсэ чиновникул ну пэря мофтурос ши ера абсолут липсит де скрупуле. Кынд а венит ворба де бань, ел а ынчепут сэ миште експресив дежетеле—вроя арвунэ. Ын задар се ынгрижора Абел, кэ ачест дихор ыл ва денунца полицией. Ел демулт авя легэтурэ ку контрабандиштий, яр ачештя

ну-й яртэ пе пырыторь — лё пун о пятрэ де гыт ши лє дау друмул ын ымпэрэция пештилор.

Тоате ачестя функционарул и ле-а повестит луй Енукидзе ынтр'о кырчумэ. Тот аколо й-а фэкут куноштинцэ луй Абел ку ниште контрабандиштъ, ачештя ау промис ын скимбул уней плэць конвенабиле сэ-л ажуте сэ скоатэ марфа де пе вапор.

Функционарул урма сэ гэсяскэ букэтарул, сэ се информезе ын привинца балотурилор ши ку ачаста мисиуня луй се термина. Зече рубле арвунэ, чинчспрезече дупэ че марфа е адусэ ку бине — плата е бунэ, яр рискул неынсемнат. Ынсэ кынд Абел а нумит вапорул, фаца функционарулуй с'а лунжит.

— Пэй ел де акум а венит ши стэ ла дебаркадерул де карантинэ. Еу о сэ трек, ынсэ балотуриле н'о сэ фие кип де скос.

Да, ситуация се комплика. Енукидзе а кам ынтырзият. Регуламентул дебаркадерулуй де карантинэ е север, контрабандиштий ау конфирмат фаптул ши имедиат ау пердут орьче интерес фацэ де афачере.

Че е де фэкут? Мыне вапорул фаче кале ынтоарсэ, прин урмаре, литература требуе сэ фие ридикатэ ын ноаптя ачаста.

Абел тотуш л-а ругат пе функционар сэ-л гэсяскэ пе букэтар, сэ-й шоптяскэ парола ши, пря поате, ачеста ый ва спуне че-й де фэкут. Функционарул а черут 10 рубле. Найба ку ел, ку ачест згырчоабэ.

Яр песте о орэ Енукидзе скоточя тоате кырчумиле дин порт, сперынд сэ дее песте контрабандиштий куноскуць. Фамилииле лор ел ну ле куноштя ши кяр сэ ле фи штиут, пробабил, ну ерау челе адевэрате. Н'авя нич ун рост сэ ынтребе.

Спре сарэ Абел, слеит де путерь, с'а реземат де ун гард дупэ каре ерау грэмэдите бэрчь. Трасе пе мал, ынтоарсе ку фундул ын сус, ускате ши кошковите, еле пэряу ниште капаче де сикрие. Пробабил, ку алтэ ока-

зие ши алтфел диспус, ел ле-ар фи компарат ку ниште пешть уриашь сау ку алтчева. Ынсэ ын сара ачаста де мартие ыл нэпэдяу челе май негре гындурь. Авя ши де че сэ кадэ ын аша диспозиције фунебрэ.

Примул транспорт ку литературэ искристэ, тримис пе маре, е аич, алэтурь, се клатинэ пе валурь ымпреунэ ку намила аста пынтекоасэ де вапор. Яр мыне диминяцэ ва порни ынапой спре Марсилия, дар, чел май пробабил, букэтарул се ва причепе сэ арунче балотуриле ын апэ ынтр'о ноапте ла фел де ынтунекоасэ ка аста.

Е невое де о баркэ...

Енукидзе ынчаркэ сэ пунэ пе каренэ чел май апропият «капак де сикриу». Ць-ай гэсит! Поате кэ ва избути сэ-л рэстоарне пе ачеста? Е май мик ши, пробабил, май ушор.

Н'а вэзут — а симцит, кэ пе апроапе, ла спате, стэ чинева тупилат. С'а ынторс бруск. Ши токмай ла цанк. Доуэ умбре с'ау аскунс фэрэ згомот дупэ о баркэ.

А апринс ун кибрит. С'а стинс. Ши аша кытева кибрите... Доамне, думнезеуле, д'апой ыс контрабандиштий чея! Енукидзе а избукнит ын хохоте де рыс — бэеций л-ау луат дрепт ун полицист травестит.

— Проштилор! Еу тоатэ зиулика в'ам кэутат. В' пропун сэ кыштигаць бань, дар вой...

Абел шь-а скутурат бузунарул, монеделе де аур ау зэнгэнит адеменитор.

Лимба аурулуй ера пентру контрабандишть май експресивэ декыт елоквенца луй Енукидзе. Полициштий ну-ць оферэ аур. Кяр дакэ вре-ун копой оарекаре с'ар фи ынкуметат сэ-шь трагэ пичорул ын фундэтура аста, дин урма луй веня нумайдекыт о патрулэ. Контрабандиштий ау принс кураж.

Абел ынтре тимп а фэкут о ноуэ ынчеркаре сэ рэстоарне барка. Контрабандиштий ау ынчепут сэ рыдэ.

— Барка аста е бунэ нумай сэ ынечь мыцишорь. Мержем, авем ной баркэ...

Ноаптя де мартие с'а лэсат ку тоатэ греутатя пе пэмынт, ынвэлуинд ку о марамэ нягрэ маря. Спума плюскэя ынчет, стингынду-се. Маря е аич, апроапе, ынсэ унде-й? Ар фи дорит сэ ынтиндэ мына, сэ пипэе, дар ын ынтунерик ну-шь ведя нич вырфуриле ла дежете. Абел с'а ымпедикат де кытева орь де петре, ынжура ку жумэтате де гурэ ын лимба грузинэ ши русэ. Пе неаштептате ей ау ажунс ла о геретэ: Енукидзе май ну с'а ловит ку капул де перете.

Ын тимп че контрабандиштий трэжяу барка спре апэ, Абел стэтя ши рэсуфла ку плэчере. Ын аер се симцяу мирезмеле примэверий меридионале, из де мигдал амэрыу ши ынкэ чева плэкут, куноскут,— сэ фие оаре аминтириле деспре копилэрия атыт де ындепэртатэ ши тотдяуна скумпэ? Ынсэ ел н'а доведит сэ-шь реынвие ын меморие аний «жунецей сале трандафирий»:

— Мержем, дар тэчере!..

Барка, деспикынд валурile спумоасе че-о ловяу ын бот, с'а апропият фэрэ згомот де вапор.

Енукидзе адмира инволунтар дибэчия контрабандиштилор, дупэ тоате се ведя, кэ ей сынт «де месерие». Унсе бине ку грэсиме, фуркеций ну скырцыяу. Доуэ перекь де высле ерау арункате ын апэ ка ундицеле, де каре с'ау принс де одатэ патру пешть марь. О мынэ грижулие, пробабил де фемее, а ынфэшурат атыт де мигэлос высleле ку кырпе векь ши унсуроасе.

А рэсэрит луна. Еа а апэрут дин апэ, паркэ ануме пентру а-шь пуне динтр'о трэсэтурэ де кондей семнэтура аурие де-а курмезишул валурилор колцуроасе.

Ши а диспэрут.

Енукидзе ну путя скэпа де илузия, кэ ну ей плутеск спре намила де вапор, чи ел дэ нэвалэ спре шубреда лор бэркуцэ. Ку кыт май мулт се апропие де радэ, ку атыт луминиле девин май склипитоаре, вуетул лиништит ал мэрий ыннэбушэ згомотеле стридентe дин радэ.

Контрабандиштий цин ку сигуранцэ барка ын умбра вапорулуй, ка сэ ну поатэ фи обсерватэ де пе мал.

Пе вапор, пе семне, демулт ыл аштептау пе Енукидзе. Рэсунэ ун флуерат ынчет, апой флуерэтурь де рэспунс. Ши яр линиште.

Пунтя е пустие. Унде сэ фие букэтарул? Унде-с балотуриле промисе ку литературэ? Контрабандиштий дин ноу ау чулит урекиле, се веде, дупэ фелул кум стау ынкордаць ку мыниле пе высле, сынт гата ын орьче момент сэ аскундэ ынапой барка ын безна мэрий.

Ши абя акум Абел шь-а амынтит — доар функционарул дин порт, каре се ынцелесесе ку букэтарул, л-а превенит кэ ынкэркэтура ва фи арункатэ директ ын мере, кынд вапорул се ва деспринде де дебаркадерул де карантинэ ка сэ трякэ ла чел де ынкэркаре. Дар сэ везь гинион: ел ну-шь амынтеште де лок, а нумит оаре функционарул ора? Дар поате тотул се ва фаче диминяца. Требуе сэ се ындепэртезе де борд ши сэ гэсяскэ кувинте конвингэтоаре, ка контрабандиштий сэ фие де акорд сэ май аштепте.

Спре норокул лор, н'ау авут мулт де аштептат. Енукидзе нич н'а доведит сэ-шь епуизезе тоате аргументеле, кынд пе вапор с'а искат форфотэ, а лэтрат ун мегафон ши дин кош а ынчепут сэ ясэ фум грос. Май негру ка ноурул чел май негру.

Вапорул с'а деспринс де перете ши с'а ындрептат ку прора спре ларгул мэрий. Акуш ва стриви барка. Кытева ловитурь рапиде де высле... Бордул ыналт а акоперит черул.

О флуерэтурэ! Апроапе де баркэ чева грей а кэзут ку згомот ын апэ. Апой ынкэ о датэ...

Абел, абя пэстрынду-шь екилибрул ын барка че сэлта пе валурь, а десфэкут ридикол мыниле. Ел вроя сэ принде дин збор балотуриле арункате.

Еличя вапорулуй а мырыит аменинцэтор ундева апроапе, й-а ымпрошкат ку спумэ.

— Че стай, шезь!

Контрабандиштий ау ынчепут дин ноу сэ высляскэ. Пакетеле плутяу лиништит, ротинду-се пе кряста апей ажитате. Нумай сэ придидешть сэ ле принзь...

Сара ын трен Енукидзе а фост купринс де ындоель. Е ын дрепт ун революционар, ун искрист сэ бее бере ку контрабандиштий, сэ батэ палма ку ун функционар пунгаш? Контрабандиштий ворбяу деспре сине ку респект: «Ной сынтем инфрактор чинстиць ай лежилор вамале». Функционарул н'а спус нимик. Дар поате кэ ел, Абел, а пэтат ынтрукытва, а дискредитат ыналтул титлу де революционар! Доар ел а ынкэлкат лежиле...

Да, а ынкэлкат, прекум, пробабил, зилник ле ынкалкэ ачешть дой бэець де трябэ, а ынкэлкат... Дар че фел де лежь? Лежь царисте. Ну, Абел ну се симте винават.

Доуэ пудурь—екземплареле «Искрей», «Зорилор», артиколеле ленинисте, скрисориле кэтре товарэшь — ятэ мандатул революционарулуй. Дар контрабандиштий? Дата урмэтоаре ел ле ва да о газетэ ленинистэ.

НУМАЙ ЫН БАСМЕ ТОТУЛ ЛЕСНЕ СЕ ФАЧЕ

«Искра», ревиста «Зорий», лукраря луй Н. Ленин (аша а ынчепут сэ семнезе артиколеле ши кэрциле сале Владимир Ильич) «Че-й де фэкут?», фоиле воланте, брошуриле пэтрундяу ын Русия пе диверсе кэй, ши Осип Таршис авя де кэлэторит ын челе май непревэзуте локурь. Ла Самара се креа бироул техник ши де транспорт, аич се адуна литература че веня дин Астрахан, Баку.

Кыте кэлэторий ау фост — ле-а пердут ши нумэрул. Ши нопць ку висколе, ши вамешь, ши полициштъ... Дар пе Таршис перманент ыл ынсоця норокул. Ел а девенит ун транспортор де вазэ ал «Искрей». (Май тырзиу ын партидул болшевичилор ел авя сэ фие куноскут суб фамилия Пятницкий.)

Ши ку тоате ачестя, а фост принс. Ши ну ын мод ступид, нич ынтымплэтор.

И с'ау ынтипэрит ын меморие кувинтеле профетиче але луй Грач: «Лукрезь фоарте актив доуэ-трей лунь, вре-о доуэ лунь май скапэ ку бине де жандармь. Ши дакэ ну диспарь ла тимп ын стрэинэтате, песте жумэтате де ан ле нимерешть ын мынь».

Ачесте тристе медитаций ку привире ла дестинул активистулуй ын илегалитате концин о пэртичикэ де адевэр, ынсэ нумай о пэртичикэ. Де вре-о кытева лунь Таршис кондуче транспортул газетей ленинисте ши абя де курынд а обсерват дупэ сине о коадэ. Сау поате е о «рэмэшицэ» веке?

Ва требуи сэ диспарэ, сэ трансмитэ транспортул уней алте персоане, аша е май сигур.

Ынлокуитор и л-ау тримис пе файмосул Маркс — Василе Петрович Арцыбушев. Арцыбушев авя о барбэ богатэ ка а луй Маркс ши ун стаж ку де мункэ революционарэ ынкэ де пе тимпул народничизмулуй. Ера импетуос, пуцин страниу, идолатриза конспирация. Ынсэ ширетликуриле конспиративе пуцин че-й ажутау луй Арцыбушев, деоарече ера греу сэ гэсешть о персоанэ атыт де неконспиративэ, ку о ынфэцишаре атыт де осебитэ ши лесне де цинут минте. Дин кауза ачаста Маркс десеорь нимеря ла ынкисоаре, кыте одатэ ера рецинут ын скопурь де «профилаксие», де обичей ын ажун де 1 май.

Маркс а рэмас пуцин недумерит ши кяр жигнит, дупэ че фэкусе куноштинцэ ку Осип. Васэзикэ ел ынлокуеште ла постул де транспортор ал «Искрей» ну пе ун революционар импунэтор, чи пе ун тынэр карева. Ынсэ тынэрул с'а доведит а фи ынтрепринзэтор. Ла Вилно нич ну й-а дат посибилитате сэ се акомодезе, имедиат л-а дус ла гарэ, ка май репеде сэ ажунгэ ла Ковно ши де аколо ла границэ.

О зи посоморытэ, жилавэ де мартие. Нич ту зэпадэ, нич ту плоае, нумай ун фел де лаповицэ блестематэ се черне де сус. Барба луй Маркс с'а жилэвит, дакэ се

ласэ ун пуй де жер, кум дэсеорь сэ ынтымплэ спрэ сарэ, поць с'о рупь ын букэць.

Осип мержэ спре вагон, Арцыбушев ыл урмязэ. Десигур, ун векь конспиратор ар фи требуит сэ штие, кэ ну се поате сэ урче ымпреунэ ын ачелаш вагон, ку атыт май мулт кэ Осип обсервасе дупэ сине ун копой, ку грец с'а дескоторосит де дынсул.

Ау ынтрат ын вагон. Арцыбушев с'а ашезат май ла о парте ши бине а фэкут. Пынэ ла плекаря тренулуй май рэмыняу доар кытева минуте, кынд ын вагон, гыфыинд, а дат бузна копсюл ымпреунэ ку жандармий.

Е клар — ау венит дупэ ел. «Пэинганул» орь кэ ынтымплэтор а нимерит ла гарэ, орь чея че е май сигур, л-а индус ын ероаре пе Осип ши ачестуя нумай и с'а пэрут, кэ а скэпат де урмэрире.

— Пашапортул ши билетул!

Ачаста е о формалитате. Акум ыл нелиништеште ун сингур лукру. Л-а обсерват оаре копоюл пе Маркс? Се паре, кэ ну. Грец о сэ-й фие луй Маркс...

— Урмаци-не...

Яр тренул де акум се порнеште. Ый май требуисе доар кытева минуте... Ынсэ де акум секунде ыл деспэрцяу пе Таршис де либертате, ын курынд еле авяу сэ се трансформе ын часурь, зиле, сэптэмынь, лунь. Прин фаца луй авяу сэ се перинде жандармь анкетаторь ши темничерь, ораше, темнице, челуле...

Ши ятэ-л ла Киев. Де че ла Киев? Осип путя фаче нумай пресупунерь. Ел ну штия кэ искриштий рушь интенционау сэ конвоаче ла Киев о консфэтуире. Ын векя капиталэ урмау сэ се адуне чей май де вазэ аженць ай газетей: Бауман, Галперин, Силвин, Басовский, ынсэ де акум спре сфыршитул анулуй 1901 жандармий ау дат де урмеле «Искрей». Орькум с'а чифрат кореспонденца аженцилор ку редакция дин стрэинэтате, кодул а фост дескоперит: жандармий ау афлат ши нумеле кон-

спиративе, ши челе аутентиче: Грач, Коняга, Акимов, Яков, Люба.

Женералул де жандармь дин Киев Новицкий а афлат ши де консфэтуиря искриштилор че се пуня ла кале. Тоць копоий ау фост пушь ын пичоаре, ей ый ынтымпинау ла гарэ пе чей вениць, ый ынсоцяу ла хотелурь, ла локуинцеле конспиративе.

Новицкий а фост дин кале афарэ де зелос, делегаций ау обсерват кэ сынт урмэриць ши ау ынчепут сэ плече, аша кэ конферинца, де фапт, нич ну с'а дескис. Дар сэ скапе де жандармь н'ау избутит. Мулць ау фост арестаць ла Киев, чейлалць — ын друм.

Акум чей май де вазэ активишть ай «Искрей» стау ынкишь ла ынкисоаря Лукианов ын блокул пентру дециноций политичь.

Яр Осип се кинуя ын блокул пентру криминалий де дрепт комун.

Рындуяла ын кастелул Лукианов е либералэ. Дупэ апелул де диминяцэ челулеле сынт дескисе пынэ ноаптя. Дакэ ынгэдуе тимпул, дециноций ес ын курте. Ымблэ перекь, се жоакэ де-а капра, ба кяр дансязэ. Аша чева ын фортэряца Виленск Осип н'а авут.

Ын курынд ши пе дынсул л-ау мутат ын блокул пентру дециноць политичь ынтр'о челулэ ку Галперин — Коняга.

Мулте лукрурь ной ши интересанте й-а повестит ачест аджент ынчеркат ал «Искрей».

Максим Максимович Валлах, ел е ши Литвинов, с'ар путя консидера локуитор векь ал кастелулуй Лукианов. Орькум, стэ аич де апроапе ун ан ши жумэтате — май мулт декыт чейлалць дециноць политичь, ку ексчепция унуя ка ши дынсул, мембру ал комитетулуй ПМСДР дин Киев.

Ла ынчепут, кынд а нимерит ын темница аста, ыл кинуя гындул: унде с'а потикнит, де че а фост арестат, де унде штиу жандармий атыт де мулт деспре активи-

татя сочиал-демократилор дин Киев? Кынд ынсэ ын тимпул плимбэрилор а май ынтылнит кыцьва товарэшь де комитет, с'а констатат кэ принтре ей а фост ши ун ом липсит де воинцэ. Ачеста а фост арестат ынтымплэтор. Дакэ ар фи негат тотул — жандармий н'авяу нич ун фел де довезь. Ши охранка ышь дэдя бине сама де аста. Пе арестат ау ынчепут сэ-л адеменяскэ ку момель ши сэ-л сперие, л-ау кемат ын ажутор пе татэл сэу, преот. Ачеста л-а аменинцат пе фечор ку тоате педепселе посибиле ын чер ши пе пэмынт, ку блестемул пэринтеск. Ши «фиул рэтэчитор» а ынчепут сэ трэдезе.

Деграбэ се вор ымплини шасеспрезече лунь де кынд Литвинов аштяптэ хотэрыря дестинулуй сэу де кэтре Консилиул Спечиал, че-шь цине шединцеле ын капиталэ. Консилиул Спечиал ну се грэбештэ. Ын ынтряга Русие мерже вынэтоаря челор май дэунэторь рэзврэтиць — а искриштилор. Пе тоць ый адук аич, ла Лукианов. Женералул жандармилор дин Киев Новицкий, каре а ынчепут примул арестэриле ын масэ, а меритат ка файморул прочес асупра искриштилор сэ се цинэ ла Киев — мама тутурор орашелор русешть.

Новицкий ышь дэ бине сама, кэ ын тимпул анкетэрилор пот еши ла ивялэ зечь ши суте де нуме, ши е посибил, ка принтре ынтемницаций дин Лукианов, яр ей сынт пестe доуэ суте, сэ се афле ши персоана нечесарэ.

Вынэтоаря се десфэшоарэ ку сукчес. Нумай кэ женералул Новицкий е немулцэмит де пуртаря губернаторулуй Киевулуй Трепов. Репутация губернаторулуй е кам пэтатэ, поате дин кауза ачаста думнялуй и се нэзэреск фел де фел де интрижь. Ел се теме грозав де казурь екстраординаре, де скандалурь, яр еле се пот иска ын орьче момент. Мунчиторий фак гревэ — е скандал, студенций с'ау бэтут ку полиция — ярэш е скандал, дециноций политичь ау декларат грева фоамей—феряскэ сфынтул че скандал: преса о сэ трымби-

цезе деспре аста ну нумай ын тоатэ Русия, да ши пестэ хотаре, Новицкий ку дециноуций е север, Трепов ый фаче ын чудэ. Новицкий ый багэ пе виноваць ла карчерэ, Трепов ый елиберязэ. Ши аша ын тоате.

Ауторитэциле ынкисорий, орькум с'ар ынвырти ынтре ачешть дой женераль каре се душмэнеск, ынтотдяуна сынт ын пагубэ. Орь динтр'о парте, орь дин алта, нумайдекыт се ауд терибиле апострофэрь, педепселе кург ку немилуита. Темничерий, фэрэ а се ынцележе ын де ей, ау хотэрыт ын фелул лор — ла Лукианов стау о мулциме де студенць, партичипанць ла демонстрацииле де ла ынчепутул анулуй 1902, ла мулць бабачий ыс медичь де вазэ, авокаць, магнаць индустриаль. Нумай че ну-с ын старе сэ факэ пэринций некэжиць ка одраслеле лор сэ се симтэ кыт май ын вое ын детенциуне. Прост хрэнеск, прин урмаре темничерулуй ну й-ар стрика ла масэ о ладэ де коньяк бун, ниште жамбон ексчелент ши алте мэрунцишурь деспре каре нич ну фаче де ворбит. Темничерул ну се дэ ын лэтурь, примеште дарурile, аста ну ци-й о апострофэ дин партя шефулуй ши, бинеынцелес, се фаче а ну ведя, кум ын тимпул визителор ын челуле се адук кошурь грele де меринде, албитурь нумай че примите де ла спэлэторие ши кяр скауне ши шезлонгурь, кэ доар бьеций студенць ну вор шедя зиуа ынтрягэ пе патурь аспре де скындурь.

Че-й дрепт, студенций, яр ымпреунэ ку ей ши «политичий», ну стау зиулика ынтрягэ ын камерэ, чи нумай атунч кынд плоуэ. Ши аста се ынтымплэ кам десеорь — вара с'а нимерит а фи необишнуит де плойоасэ. Дакэ е тимп ку соаре — де диминяцэ ши пынэ сара, яр ын зилеле кэлдуроасе ши сара пе рэкоаре—тоць ес ын курте. Ши атунч фиекаре се жоакэ де-а че се причепе — де-а принселя, де-а аскунселя, де-а капра. Кынд ын ынкисоаре ау адус примеле групурь де «аграрничь» — аша ерау нумиць цэраний дин Губерния Хар-

ков ши май ку самэ дин губерния Полтава, каре ау уймит ынтряга Русие прин амплоаря манифестациилор аграре — апой ау уйтат ши де плимбэрь ши с'ау нэпустит асупра «рэзврэтицилор», ый дескосяу ку фел де фел де ынтребэрь, се интересау де амэнунте. Де астэ датэ цэраний дин ачесте губерний ау акционат ын мод солидар ши тоць лаолалтэ. Черемониос, ку старостеле ши вэтэшелул ын фрунте, веняу ла конакуриле боерешть ши, фэрэ а се ажита, черяу кеиле де ла хамбаре ши магазий.

— Кынд векилул се ымпотривя, ной ый бэгам минциле ын кап, кум кэ а венит сфыршитул панилор ши авем порункэ сэ луэм кыте чинч пудурь де суфлет...

— Чине в'а дат аша порункэ, мошуле?

— Лумя, драгул меу, лумя. Цэранул ын луме ши ку лумя трэеште.

— Дар паний че фэчяу?

— Пэй, паний тоць ка унул ла Харков ау тулит-о, с'ау дат май апроапе де оасте.

— Яр ла ной, прин пэрциле Тамбовулуй, ам фэкут пыржол. Ши тот ку бинишорул, кум се кувине...

— Ай трынтит-о, кум се кувине... Адикэ аць дат фок ку бинишорул?

— Штиут кэ. Не-ам ынфэцишат ынаинтя боерулуй ностру, бинеынцелес не-ам скос кушмеле. Вэтэшелул ностру, васэзикэ кувынтязэ. «Аша кэ сэ ну не-о луаць ын нуме де рэу,— зиче,— вэ сынтем рекуноскэторь. Дар требуе сэ вэ дэм фок. Кум се кувине, к'аша е регула, васэзикэ. Акум пе тоць ый пыржолеск». Боерул, де ич, ридикэ гласул. «Че е ку вой, фрацилор,— зиче,— де че сэ даць фок дакэ н'авець пентру че?» Да штабий, адикэ май марий ноштри, ыл роагэ ын фел ши кип сэ ле арэте ел сингур ла че се поате да фок, фэрэ а не ынкэрка де пэкате... Сэтений повестяу ши деспре педепселе корпорале, рэфуелиле крунте ку «рэзврэтиций». Ерау бэтуць тоць лаолалтэ, кыте 200—250 де ловитурь

фиекэруя, яр кыте одатэ ерау бэтуць ши ку верже́ле де ла арме.

Дупэ прэбуширя адресей Софьей Гинзбург, с'а хотэрыт ка лукрул типографией трептат сэ фие редус, ынсэ се апропия зиуа де 1 май, требуяу типэрите фой воланте. Ачеста ера, бинеынцелес, ун риск. Ши нумай принтр'о минуне с'ар фи путут експлика фаптул, кэ полиция ынкэ ну дэдусе де урма типографией. Ын мартие 1902 охранка а арестат о бунэ парте а мембрилор комитетулуй ПМСДР 'дин Баку, ши имедиат с'а фэкут симцитэ липса де оамень. Копоий, ынкуражаць де сукчес, шь-ау дублат ефортуриле ын кэутаря мистериоасей типографий. Ей штияу де екзистенца типографией, ынсэ ну штияу унде «трэеште» «Нина». Улицэ дупэ улицэ, касэ дупэ касэ скоточеск опричничий. Ши ынтр'о бунэ зи ей вор ажунже пынэ ла локуинца луй Али-Баба, кэ ел ну авя сэ фие скутит.

Де акум е клар—типография требуе салватэ ши, пря поате, кяр скоасэ ку тотул дин Баку, прекум се рекомандэ дин стрэинэтате. Требуе трансфератэ ундева ын губерниile чентрале. Кецховели а плекат ын Русия, пентру а ынчерка сэ гэсяскэ ун лок потривит.

Яр Абел Енукидзе ымпреунэ ку дой зецарь — Болквадзе ши Пуладзе — ку ынчетул о демонтау пе «Нина».

Кынд типография лукра, Абел десеорь се енерва кэ ын каса де литере ну ажунг семнеле нечесаре. Кыте одатэ се рекулежяу кувинте ши рындурь ынтрежь, ка сэ се евите утилизаря литерелор дефициенте: «а», «о», «м», «н». Акум ел ну штия кум сэ ымпакетезе ши унде сэ аскундэ чинчспрезече пудурь де карактере. Чинчспрезече пудурь! Ши кынд оаре с'а грэмэдит атыта?

Карактереле ау фост пусе ын ниште пакецеле мичь, каре ну бэтяу ла окь ануме дин кауза дименсиунилор. Ши нумай Енукидзе штия, кыт де греле сынт пакетеле ачестя. Ел сингур ле кэра дин локуинца луй Али-Баба ла депоу ши и ле трансмитя ын мынэ луй Виктор Бак-

радзе, ажутор де машинист ал тренулуй де марфэ пе рута Баку-Аджикабул. Ла Аджикабул карактереле вор фи ын афара периколулуй.

А венит ши рындул типарницей. Кецховели аша ши ну й-а май гэсит адэпост. Машина а требуит сэ фие демонтатэ, ымпакетатэ ын лэзь де лемн ши депусэ ла кеюл асочиацией де навигацие «Надежда», аич лэзиле путяу фи пэстрате кытева лунь.

«Нина» н'а мурит, еа нумай с'а аскунс пе ун тимп оарекаре.

Ескорта мержя тот май департе ши май департе спре рэсэрит. Дециноций ну ерау транспортаць нич мэкар ку класа а трея, чи ку а патра. Криминаль де дрепт комун ши арестаць политичь, фемей ши бэрбаць, копий, ескорта... Кум ау ажунс ла Уфа, Бауман ну-шь аминтя. Ши нумай дупэ ачея, повестинд приетенилор деспре одисея са, ышь аминтя посоморыт: «Еу ам вэзут ши суферит ын тимпул ачестей ескортэрь афурисите де тоате: ши фоамете, ши фриг, ши инсултэ... солдаций дин ескортэ се пуртау ку ной ка ку о турмэ де вите... яр аич се афлау ну нумай бэрбаць сэнэтошь, чи ши оамень болнавь, фемей ши копий...»

Абя-абя а ажунс Бауман ла Уфа. Пичорул с'а ынфлат ши Николай Ернестович ну-шь ынкипуя, кум ва ажунже ну нумай пынэ ла Вятка, дар ши пынэ ла ынкисоаря де етапэ дин Уфа. Ар фи требуит сэ се урче ын кэруцэ, ынсэ ну вроя сэ-л роаже пе офицерул дин ескортэ. Пе друм Бауман а авут прилежул ну о сингурэ датэ де а се чокни ку ачест ом круд.

Арестаций стау ынколонаць. Ши де одатэ дрепт пе зэпадэ каде о фемее тынэрэ, о ынвэцэтоаре дин Самара, болнавэ де офтикэ. Аста с'а ынтымплат атыт де неаштептат, ынкыт нимень н'а доведит с'о сприжине. Командантул ескортей с'а нэпустит асупра ненорочитей фемей ку кувинте де окарэ, й-а ордонат сэ се ридиче

ши сэ-шь ее локул ын колоанэ.. Еа ынсэ континуа сэ зăкэ пе зэпадэ.

Бауман а ешит дин рынд:

— Нич еу ши нич чейлалць бэрбаць ну не мишкэм дин лок, пынэ кынд ну вець тримите пе болнавэ ку кэруца.

Офицерул с'а суфокат де турбаре. Кынд ау ажунс ла ынкисоаре, ел н'а скэпат дин ведере сэ-л рекламе шефулуй пе децинутул несупус. Май мулт морт декыт виу, пе Бауман л-ау бэгат ла карчерэ.

Опричничий цариштъ нич ну путяу бэнуи, кэ ынкарчерынду-л пе Николай Ернестович, ей май курынд й-ау фэкут ун бине. Ын карчерэ ера луминэ ши ынтрукытва калд, май ера ши ун пат де скындурь ку салтя ши плапумэ. Дупэ вагонул ымбыксит, унде ну ера кип сэ те одихнешть мэкар ун пик, дупэ атыта згомот ши лармэ Бауман с'а ынтинс пе пат ку о сингурэ доринцэ де а аципи.

Ынсэ, кум десеорь се ынтымплэ ку оамений ажуншь ла екстенуаре, сомнул ну-л принdя... Гындурь каре май де каре ый течяу прин минте, ын фаца окилор рэсэряу ши се стинжяу силуете, аузул деслушя вочь ындепэртате. Ба стригэтул студентей че се ынека, ба вочя грасеятэ а луй Ленин, ба згомотул тренулуй ши вуетул рыулуй...

Здробит де обосялэ, ел а адормит тотуш, яр креерул ексчитат континуа сэ лукрезе, крымпее де вис чецоасе се прескимбау ын кошмарурь. Апой л-а вэзут паркэ аевя, атыт де лимпеде, пе Бабушкин — Коропкарул. Нумай кэ Иван Васильевич ну се штие де че ый пурта барба са, а луй Бауман, ши ера ымбрэкат ын палтонул луй де орэшан. А врут сэ-й стриже, сэ ну порняскэ аша ку бокчяуа — о сэ-л рецинэ чел динтый гардист ынтылнит ын кале, дар стригэтул и с'а оприт ын гыт.

Яр Коропкарул мержя ши мержя. Бауман ыл аузя ростинд ын глас: «Чине ну куноаште ын Русия коропкарул, бокчяжиул, негусторул амбулант? Тоатэ лумя аре невое де коропкар, пентру фемей ел аре стамбэ де басмале, пентру фете — фундице де гыце, ын бокчяуа луй май аре ши пептене, ши аче, мосореле де ацэ, дежетаре, поць гэси ши кэрцулий ефтине пентру кэртурарий де ла сате, яр пентру копий букоавне. Иконице пентру каса маре ши пиктурь проасте пентру переций афумаць...»

Бауман с'а ридикат ын капул оаселор. Птю, че вис! Де алтфел, Бабушкин, ынтр'адевэр аша ымбла ку бокчяуа прин Покров, Орехово-Зуев. Коропкарий сынт ындрэжиць ын Русия ши ну ынтымплэтор Иван Васильевич с'а ынвешмынтат ын «одэждий» де бокчяжиу. Ымблэ ши ауде кыте ши май кыте ынтымплэрь, плынжерь фел де фел. Ши уйте аша, пуцин кыте пуцин фэчя куноштинцэ ку кондиициле де мункэ ши соарта оаменилор трудиторь, а текстилиштилор. Оаре ну деатыта тоате кореспонденцеле луй Богдан ла «Искра» конциняу фоарте мулте фапте, амэнунте пречисе ши питорешть. Ши ну ын задар Владимир Ильич десеорь зичя: «Пынэ кынд Иван Васильевич ва фи ла либертате...»

Вай, де акум ну май есте ла либертате. Ынсэ Богдан атунч шь-а фэкут мисиуня, комитетул ПМСДР Орехово-Богородск — примул ын Русия а рекуноскут програмул «Искрей».

Бабушкин демулт обсервасе, кэ е урмэрит, н'а ажутат нич травестиря ын коропкар. И с'а плынс луй Бауман, ын глумэ и с'а плынс, ынсэ луй Бауман ну-й ардя де глуме. Богдан требуя пэзит май мулт ка орьчине, доар принтре аженций «Искрей» дынсул е уникул пролетар дин мошь-стрэмошь. Деачея ши се симте атыт де бине принтре мунчиторь, гэсеште ку ей лимбэ комунэ ши идей комуне. Л-а сфэтуит пе Иван Васильевич

сэ се муте ла Москова. Ынсэ ануме ла Москова а дат де урма луй Бабушкин лашул немерник Иван Макеев.

Ын тимп че Бауман тотализа ын карчерэ активитатя аженцилор искриштъ, ынтре губернаторул дин Уфа ши департаментул де полицие авя лок ун скимб де депеше анимат.

Кынд ла департамент а ажунс штиря кэ Бауман, каре скэпасе де суб суправегере, а фост принс, примул лукру, че ле-а венит ын кап жандармилор, а фост сэ-л тримитэ пе Николай Ернестович ла локул векь де ексил. Ынсэ акум, кынд ла Киев ау фост арестаць чей май де вазэ аженць ай «Искрей» ши се прегэтя ун прочес рэсунэтор, департаментул а хотэрыт кэ фэрэ Грач, ажентул № 1, дупэ пэреря жандармилор, процесул ну поате авя лок. Ла Уфа, пе нумеле шефулуй дирекцией де жандармь, а збурат урмэтоаря телеграмэ чифратэ:

«Акордынд о импортанцэ примордиалэ персоаней луй Бауман ши ынгрижораць де о евентуалэ евадаре, рог ексчеленца воастрэ сэ телеграфиезе де урженцэ ла пунктул респектив пе етапэ, сэ фие опритэ депласаря луй Бауман ын губерния Вятка пентру а фи експедият суб о ескортэ де нэдежде, ку асигураря деплиней импосибилитэць де а евада, ла диспозиция шефулуй дирекцией губерниале де жандармь дин Киев».

Н'а фост невое сэ се телеграфиезе. Бауман се афла ынкэ ла Уфа. Ын зиуа урмэтоаре с'ау дескис ушиле карчерей: патру солдаць де ескортэ, карета ынкисорий, тренул, дирекция некуноскутэ ши мутреле дестул де пликтиситоаре але жандармилор, каре вегяу нумайдекыт ын переке.

Ятэ, ын сфыршит, ши Киевул. Кастелул ынкисорий Лукианов.

Ну зэбавэ Бауман а фэкут куноштинцэ ку тоць локуиторий дин челулеле пентру политичь. Чел май мулт атенция й-а фост атрасэ де Максим Валлах. Мик ла

статурэ, пуцин корполент, пробабил, дин фире, Максим Максимович ера фоарте спринтен, принд дин збор орьче гынд, ауторитатя луй принтре дециноуць ера де нетэгэдуит — ну ынтымплэтор ануме луй и с'а ынкрединцат ын ынкисоаре дистрибуция продуселор алиментаре. Ын курынд Бауман с'а конвинс, кэ деши Максим Максимович ну фаче парте дин организацииле искристе, ынсэ ел ле симпатизязэ. Валлах нич ну путя фи искрист, деоарече а нимерит ын ынкисоаре май ынаинте ка № 1 ал газетей «Искра» сэ фи фост адус ын Русия.

Бауман оре ынтрежь стэтя де ворбэ ку Максим Максимович ши ку ынкэ ун мембру ал комитетулуй дин Киев. Ла ачесте конворбирь де обичей партичипау «искриштий дин промоция ынтыя» — Силвин, Крохмал, Степан Радченко, соцул Любей Николаевна, ши унул дин чей шасе, каре ау фост де фацэ ла Псков ла наштеря «Искрей».

Аскултам ку чел май маре интерес деспре организаря, кончепциile ши проектеле «Искрей», деспре активитатя ын стрэинэтате ши мунка аженцилор сэй пе лок, ын Русия. Ной вроям кыт май курынд сэ не инкludем ын ачастэ мункэ антренантэ де конструире а партидулуй. Ной, дой мембри ай комитетулуй дин Киев, ам декларат офичиал доринца ноастрэ де а ынтра ын организация «Искрей»,— ышь аминтя Литвинов (Валлах).

Николай Ернестович а рэмас фоарте сатисфэкут де ачастэ «акизиције». Ел а вэзут ын Литвинов ун ом ку капачитэць организаториче енорме, персеверент ши пе каре ну-л сперий ку уна ку доуэ. Пентру «ноул конвертит» н'а фост невое сэ се инвентезе ун нуме конспиратив, дупэ кум а спус ын глумэ Силвин, «пентру мерителе дин трекут», й-ау лэсат нумеле векь —«Тэтука».

Ера пе сфыршите луаря чаюлуй де диминяцэ, яр май бине зис, сорбиря грэбитэ а уней кэнь де ункроп ку о букэцикэ де захэр ши пыне нягрэ, коаптэ прост.

Се грэбяу, деоарече афарэ лумина соареле, зиуа се анунца фрумоасэ ши дециноций вор путя сэ респире ын вое аер курат, сэ алерже, сэ се дезморцяскэ, ка сэ-шь симтэ фиече мушкь, фиече осишор.

Бауман, Силвин, Крохмал, Галперин, Пятницкий ши Литвинов се плимбау де-а лунгул зидулуй ынкисорий, ворбяу ын де ей ку глас скэзут, сэ ну фие аузиць де урекиле куриоасе. Зилеле ачестя ау афлат, кэ прочесул искриштилор ва авя лок ын тоамнэ. Кум сэ факэ ка сэ-л зэдэрничяскэ? Бауман ера конвинс кэ екзистэ нумай ун сингур мижлок—сэ евадезе. Силвин а арэтат ку мына ла зид, а флутурат дин кап, чейлалць ау тэкут. Ши тотуш гындул одатэ апэрут—сэ евадезе дин темницэ — ну-й дэдя паче луй Бауман. Ел ышь дэдя сама, кэ се поате евада нумай песте зид. Ынсэ песте зид ей сингурь н'о сэ поатэ сэри, ау невое де ажутор.

Николай Ернестович куноштя бине литература народничистэ, ши ну нумай пентру кэ ын ултимий ань а авут мулт де луптат ку тинерий народничь. Куноштя ши-й плэчяу ачеле публикаций, каре апэряу илегал ын Русия пе ла сфыршитул анилор 70 — ынчепутул анилор 80 — публикаций але народничилор ку адевэрат революционарь, да ну а актуалилор епигонь. Ын уна дин фоиле воланте але организацией «Народная воля» фусесе дескрис ун каз де евадаре дин ынкисоаря Лукианов.

Ынтр'о сарэ, кынд тоць с'ау сэтурат де алергат ши сэрит, жукынду-се де-а капра ши де-а лапта, Николай Ернестович пэря кэ ынтымплэтор а ынчепут сэ-шь аминтяскэ:

— Пе кынд мэ афлам ла Женева, рэсфоям колекцииле публикациилор народничисте ши, ятэ, ка сэ везь, нич прин гынд сэ-мь трякэ атунч, кэ вой нимери ын ынкисоаря дин Киев, ынсэ казул, каре ми с'а ынтипэрит

ын минте, а авут лок ануме аич, ла Лукианов. Ероий сынт Стефанович, Дейч ши Бохановский. Май тырзиу ам черут де ла Дейч амэнунте: ши ынтр'адевэр е ун каз ешит дин комун. Фамилия Фроленко вэ спуне чева? Ачеста а фост ун народник де вазэ. Пэй уйте кэ ын 1878, поате чева май девреме, с'а аранжат Михаил Фроленко ла ынкисоаря ноастрэ пазник. Ши ера фоарте север ку децинуций. Ей ар фи фост гата сэ-л омоаре, ын скимб шефий циняу ла нэпырка аста ка ла окий дин кап ши ну зэбавэ л-ау авансат ын пост, ла ынчепут л-ау пус суправегетор ла челула криминалилор де дрепт комун, яр май апой ши ла политичь. Яр аич апроапе ын орьче челулэ авя кыте ун приетен, товарэш. Ера дестул ун жест, ун кувынт несокотит, ши пе датэ суправегеторул ар фи нимерит ел ынсушь ын челулэ. Де унде Фроленко а фэкут рост де хайне солдэцешть — нумай домнул штие, ынсэ ле-а гэсит ши й-а ымбрэкат ын еле пе Стефанович ши Бохановский, пентру Дейч н'а авут, ау фост невоиць сэ се ымпаче ку аста. Ау хотэрыт сэ фугэ ла мезул нопций. Ши «ятэ мезул нопций вине...», яр пазникул де сервичиу с'а ашезат ын коридор ши ну се урнеште дин лок. Атунч Стефанович а луат ши а арункат прин фереструйка челулей о карте, Фроленко ындатэ а тримис пазникул с'о ее ши с'о трансмитэ темничерулуй. Фугарий с'ау стрекурат ын коридор — аколо е ынтунерик безнэ. Бохановский с'а ымпедикат ши, кэзынд, с'а апукат ку мына де... фуния де семнализаре. Ын тоатэ ынкисоаря а сунат аларма.

— Николай Ернестович, еу ынсэ н'ам обсерват аич фуний де семнализаре.

— Пробабил, ау фост ынлокуите ку ун мижлок де семнализаре май перфекционат.

— Ну-л ынтрерупе, Михаил!

— Май ын скурт, Фроленко ну с'а пердут ку фиря, а аскунс фугарий ын коридор, яр сингур а дат фуга ла корпул де гардэ — чикэ, уйте аша ши пе динко-

ло, ын ынтунерик м'ам анинат. Ши ау скэпат. Ынсэ аич алтэ невое — ну поате сэ-й гэсяскэ ын ынтунерик пе чей аскуншь, ши нич сэ-й стриже ну е кип. Ку греу й-а гэсит. Аку требуяу сэ хотэраскэ, че сэ факэ ку Дейч, доар ел е ын хайне партикуларе. Фроленко, фэрэ сэ стее пря мулт ла гынд, л-а пус пе Дейч ынтре солдаць — адикэ ынтре Бохановский ши Стефанович, да сингур а порнит-о ын фрунте. Аша ау ши трекут корпул де гардэ. Ла Нипру ый аштепта барка, о сэптэмынэ ынкеятэ ау плутит ей пынэ ла Кременчуг...

Бауман а фэкут паузэ.

— Аша кэ, приетень, нумай ку форцеле ноастре ну вом избути сэ евадэм, Фроленко ну е ку ной. Авем невое де ажуторул товарэшилор дин либертате. Максим Максимович ва фаче легэтурэ ку комитетул дин Киев, ый скрием луй Ильич ши кяр ши ла Самара...

— Да, да, ла Самара, ла комитетул чентрал сау бироул рус ал «Искрей»,— Михаил Силвин а май врут сэ спунэ чева деспре бироу, доар ел е сингурул динтре арестаць каре а фост де фацэ ла Самара ын януарие 1902, кынд бироул а фост креат.

— Сэ фи рэмас чинева динтре мембри ла либертате? Пе тине те-ау принс.

— Сынт сигур кэ ау рэмас, де алтфел не-ам фи ынтылнит аич. Ей бине, сэ мержем ла кулкаре...

НОКТУРНЭ ЫН СКУТЕЧЕ

Пэря, кэ «Искра» ши организациile ей ын Русия трек принтр'ун момент де кризэ. Ынтр'адевэр, аженций чей май де вазэ ай газетей сынт ла Лукианов. Ау фост арестаць мембрий «Униуний мунчиторешть де Норд», а фост нимичитэ типография дин Кишинэу, «Нина» стэ консерватэ.

Ынсэ ну, лукруриле путяу сэ апарэ астфел нумай пентру чей нештиуторь. Идеиле «Искрей» ау принс рэдэчинь адынчь ын сынул класей мунчитоаре дин Русия. Ын локул ачелора, че ау нимерит дупэ гратий, веняу оамень ной.

Зиуа де 1 май дин анул 1902 а арэтат кэ пролетариатул рус трече де акум ку фермитате де ла лупта економикэ ла лупта политикэ. Демонстрациile политиче де масэ ла Петербург ши Нижний, Сормово, Вилно, Смоленск ши ын алте ораше ерау о мэртурие, кэ мунчиторий «кучеряу страда», ши ну ера департе часул, кынд

пролетарий урмау сэ се апуче а ынсуши форма супериоарэ а луптей де класэ — рэскоала арматэ. Кувинтеле луй Ленин: «даци-не о организацие де революционарь ши ной вом рэстурна Русия» — се традучяу ын вяцэ.

Елена Дмитриевна Стасова н'а адерат де ла бун ынчепут ла искриштэ, ынсэ принтре марксиштий дин капиталэ ера куноскутэ май демулт прин релацииле че ле авя ку илегалиштий, ку сочиал-демокраций. Ын вара анулуй 1902 комитетеле сочиал-демократе, ка сэ зичем аша, се «аутодетерминау». Ла Саратов, Уфа, Перм еле с'ау деспэрцит де сочиалиштий-революционарь. «Униуня де луптэ» дин Харков с'а контопит ку комитетул ПМСДР ши а трекут де партя «Искрей».

Кынд Елена Дмитриевна а читит лукраря ленинистэ «Че-й де фэкут?», еа с'а декларат ферм пе позиций искристе. Ши ну нумай с'а декларат, чи а девенит унул динтре чей май активь аженць ай ей.

Мунчиторий дин Питер шь-ау депэшит дежа «кондукэторий» дин «Униуня де луптэ», каре континуау сэ милитезе пентру ревендикэрь економиче. Сприжининдусе пе ачастэ масэ де мунчиторь, ла 14 юлие ла консфэтуиря ку репрезентанций комитетулуй дин Петербург Елена Стасова, Иван Радченко, Пьотр Красиков ау декларат солидаритате ку «Искра» ши ау тримис ла Лондра, унде пе атунч се афла Ленин, о декларацие скрисэ ын ачест сенс.

Арестэриле, нимичиря типографиилор ну скотяу де ла ординя де зи кестиуня арзэтоаре а транспортулуй. Елена Дмитриевна кэута ной транспорторь сау, кум ау ынчепут сэ ле зикэ, «техничиень». Еа шь-а аминтит де пианистул Николай Евгеньевич Буренин, фиул уней марь проприетэресе де имобиле дин Петербург. Антренаря луй ла «транспортаря идеилор ленинисте» н'а фост липситэ де анумите ситуаций пенибиле.

Каса масивэ де пе страда Фурштадт ын фиекаре зи де жой паре а фи ун чудат скрин музикал. Сунетеле кыторва пиане, кэзынд де ла етажул ал патруля, се реварсэ ын страдэ ка ун шувой ыннэбушит.

Николай Евгеньевич Буренин стэ суб ферестре. Се кынтэ дин Мусоргский. Дупэ Мусоргский вин ритмуриле луй Равел. Ел куноаште май демулт ачастэ касэ, унде мелодиile сынт кэрць де визитэ. Мусоргский ши Равел — ынсямнэ, кэ аколо е ши Владимир Васильевич Стасов, ачестя-с мелодиile луй преферате.

Куерул е ынкэркат ку шубе. Шубе де женераль ку бланэ де кастор. Мантоурь скумпе. Ши шубулице ка вай де еле де але курсистелор ши студенцилор. Дар аша е ла Стасов, ей примеск пе мусафирь ну дупэ граде, чи дупэ талент.

Да, астэзь е жой, зиуа серателор музикале. Ын орьче каз, е чя май непотривитэ зи пентру а трансмите Еленей Дмитриевна литература.

Кынд шь-а дат сама, ера пря тырзиу. Апарицня луй ын салон а фост ынтымпинатэ ку ований путерниче, таман ера невое де ун партенер, ка сэ се кынте ын опт мынь. Н'а доведит Николай Евгеньевич нич сэ рэсуфле ши с'а трезит ла пиан.

Кынта прост дин кале афарэ, Владимир Васильевич бомбэня ын барбэ блестеме ла адреса ачестуй «ынкуркэ-луме ши пэгын», яр Полина Васильевна Стасова дэдя дин кап ку амэрэчуне:

— Че импресионабил ом е Николай Евгеньевич! Се веде, кэ астэзь е некэжит.

Яр «импресионабилул» пианист ера амэрыт ши дупэ кончерт, ын тимпул сервирий чаюлуй. Ну-шь гэся лок пе скаун, рэспундя ла ынтымпларе. Ын сфыршит, а принс ун момент приелник ши а диспэрут. Дупэ ел с'а стрекурат пе невэзуте ши Елена Дмитриевна.

С'ау ынтылнит ын одая ей.

— С'а ынтымплат чева, Николай Евгеньевич? Астэзь ну сынтець ын апеле думнявоастрэ, аць кынтат ла пиан дин кале афарэ де прост, чея че се ынтымплэ рареорь ку думнявоастрэ.

Буренин й-а черут ындурарe:

— Елена Дмитриевна, еу вин дин Финланда! Ам адус литературэ. Сынт ынфэшат ка ын скутече, абя пот мишка мыниле ши пичоареле. Кум сэ май пот кынта!

Стасова а ынлемнит. Й-е требуит уна ка аста, сэ винэ жоя! Апой а избукнит ын рыс, дынса штия доар, кыт де инкомод те симць, кынд корпул, мыниле, пичоареле сынт ынфэшурате ын газете, яо ын сын ай фой воланте.

— Елибераци-вэ май репеде! Ши кум де нимень н'а обсерват, кэ в'аць ынгрэшат аша де таре. Яр ка сэ фиць ын афара бэнуелилоо, ашезаци-вэ ла пиан ши рестабилици-вэ репутация!

Песте кытева минуте «импресионабилитатя» луй Буренин а трекут ши ел, спре сатисфакция луй Владимир Васильевич, а екзекутат ын мод стрэлучит пьеселе луй преферате.

Николай Евгеньевич с'а доведит а фи ну нумай ун пианист талентат, ел а девенит ши ун техничиан екс-челент ал илегалитэций сочиал-демократе. Ын курынд Елена Стасова, ка ажент ал «Искрей», й-а ынкрединцат тот транспортул де литературэ че веня прин Финланда.

Ачаста ера ун лукру фоарте греу. Пе де о парте Финланда, че авя о конституцие мэржинитэ, дар тотуш конституцие, ера дескисэ пентру орьче публикацие едитатэ дупэ границэ, яр пе де алта — тот уна орьче ынкэркэтурэ, че течя дин Финланда ын Русия, ера супусэ унуй контрол вамал ригурос.

Ынсэ екзиста ун мотив, каре фэчя транспортул прин Финланда де неынлокуит. Доар граница ку Финланда

трече литералменте суб коаста капиталей Русией. Пе литоралул голфулуй Финик локуяу о мулциме де вилеӂиатуришть дин Петербург. Малуриле голфулуй ле-ау венит пе плак акторилор, пикторилор, авокацилор, професорилор, мулць динтре каре ый симпатизязэ пе социал-демокраць. Ын каз де невое, ей путяу сэ офере адэпост транспорторулуй, сэ камуфлезе литература, яр унеорь ей ыншишь рискау ши адучяу ын сын кыте ун тянк де газете.

Дар ачесте мижлоаче де адучере ерау оказионале, суплиментаре. Буренин ынсэ требуе сэ гэсяскэ аша мижлоаче де транспортаре, каре сэ фие ши сигуре ши перманенте.

Ын Финланда ау екзистат тимп ынделунгат партиде секрете але «активиштилор» ши «пасивиштилор». Еле ерау департе де идеалуриле сочиал-демократе, кулмя нэзуинцей лор ера ынлэтураря нележюиримор царизмулуй ши респектаря ку стриктеце а конституцией финландезе. «Пасивиштий» преферау сэ скрие деспре ачаста, «активиштий» май фэчяу кыте одатэ уз де арме. Ей примяу ку драгэ инимэ пе орьчине лупта контра царизмулуй, фэрэ сэ акорде атенцие нуанцелор политиче але луптэторилор.

«Пасивиштий» организасерэ дестул де бине кореспонденца секретэ ынтре пэрташий лор.

Симпла ташкэ де ферoвиар, ын каре се тримитя де обичей тоатэ документация пентру трен ши кореспонденца де сервичиу, ну ера супусэ контролулуй вамал. Ачесте тэшть ау фост пусе ла диспозиция луй Буренин. Дар ташка е бунэ нумай де скрисорь, ынсэ кум сэ адучь «Искра», ревиста «Зорий», брошуриле, фоиле воланте? Еле требуеск ын кантитэць марь, фоарте марь — зечь де мий де екземпларе. Ын ташкэ ку греу ынкап вре-о зече.

Буренин а ынчепут сэ лэржяскэ черкул куноскуци-

лор сэй финландежь. Мунчиторий ателиерелор де кале фератэ, шефий мичилор стаций дин локалитэциле де вилежиатурэ — оамений ачештя л-ау ажутат неспус де мулт. Ей й-ау пермис сэ експедиезе пе адреса лор пакете ку литературэ, сингурь примяу колетеле, яр апой ла локуинцеле лор куноскуций ши «вилежиатуриштий», вениць дин Петербург, бэгау ку дибэчие публикациile прин бузунареле, кусуте ла жупоане ши ла жилетче.

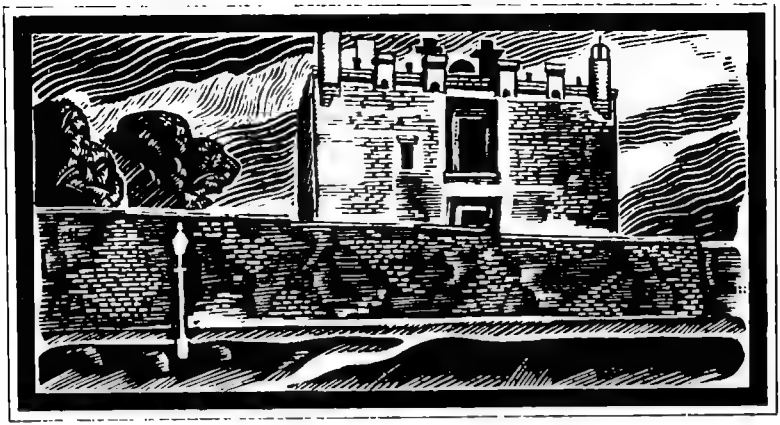

ФАНТОМЕЛЕ ДИН КАСТЕЛУЛ ЛУКИАНОВ

Се апропия тоамна фуртуносулуй ан 1902. Се апропия ши дата прочесулуй, каре-л прегэтя женералул Новицкий.

Луна аугуст ера плойоасэ, ку серь умеде ши речь. Темничерий ерау недумериць, че форцэ, че невое ый скоате пе децинуций политичь ын куртя ынкисорий кяр ши пе плоае? Ын ултимеле зиле паза а обсерват, кэ асеменя аматорь пасионаць ай плимбэрилор облигаторий ерау зече — дойспрезече ынтемницаць ын фрунте ку Бауман, Литвинов, Таршис, Силвин. Е адевэрат, кэ Басовский се плимба май рар, авя ун пичор рупт ши, де обичей, зиуа стэтя ын магазие ла сортаря алиментелор.

Ешинд ын куртя ынкисорий, дузина де приетень ынчепя а се жука де-а капра, де-а аскунселя, ынсэ плимбаря тотдяуна се термина ку «елефантул». Аша се нумя

пирамида жимнастикэ — трей, цинынду-се де мынь, умэр лынгэ умэр, цин пе ей алць дой, яр ачештя, ла рындул лор, ридикэ пе умерь ынкэ унул. Уймитор де ре-педе фэчяу ей ачест «елефант». Яр ын вырф апроапе тотдяуна се урка «балерина» — Бауман. Ера грозав де спринтен.

Ку рысете ши глуме елефантул се прэбушя ши партичипанций ла плимбаре се ынторчяу ын челулеле лор.

Ынсэ лор нумай де рыс ну ле ардя. Искриштий де акум де мултэ време ау стабилит легэтурь ку комитетул ПМСДР дин Киев, ку редакция «Искрей». Демулт ау фост трансмисе ын ынкисоаре импримателе курате пентру пашапоарте, кыте 100 де рубле, фиекаре штие локул сэу конспиратив де ынтылнире ши тоць штиу кэ, евадынд дин ынкисоаре, урмязэ сэ трякэ песте граница ши сэ ажунгэ ла Цурих — адреса офичиалэ а «Искрей».

Басовский, «сортынд» продуселе, а ымплетит о скарэ дин капете де чаршафурь, скара о пэстра ынтр'о фацэ де пернэ, липсяу нумай трептеле, еле вор фи ажустате ын ултимул момент, стрикынду-се кытева скауне. Бауман аскундя прафуриле сомнифере пентру темничерь, яр анкора микэ де оцел, каре требуя сэ фие арункатэ пе кряста зидулуй, урма сэ ле фие трансмисэ ын зиуа евадэрий.

«Ординя ескаладэрий зидулуй,— ышь аминтя май тырзиу Силвин,— а фост стабилитэ прин тражеря ла сорць». Луй Силвин й-а кэзут нумэрул фатал — ал 12-ля, ел ера ултимул. Яр ултимул урма сэ ынтре ын ворбэ ку сантинела дин курте, сэ-й абатэ атенция де ла чей дой товарэшь, каре требуяу сэ-л апуче пе солдат, сэ-л леже ши сэ-й баже ун кэлуш ын гурэ.

Де кытева орь с'а фиксат зиуа евадэрий ши де фиекаре датэ чева ый ымпедика. Ын сфыршит, ау хотэрыт — ла 18 аугуст. Сэ организезе ын зиуа ачаста «онамастика» луй Басовский.

Зиуа де 18 с'а ынчепут ку трансмитеря пакетелор. Соция луй Бауман а адус пентру «ономастик» ун букет маре де трандафирь ши ера аша де ынгрижоратэ, ка ну кумва сэ фие мототолиць, ынкыт темничерул й-а аскултат ругэминтя ши а дус кошул директ ын челулэ. Ын букет ера аскунсэ о анкорэ микэ де оцел. А май трансмис ши о плэчинтэ маре де сэрбэтоаре, ракиу, яр пентру суправегетор, кэпитанул Сулема, кытева стикле де коньяк алес.

Е сарэ, афарэ бурязэ, яр ын челула чя маре меселе стау трасе, ла еле шед дойспрезече ынтемничаць ши кыцьва темничерь. Де-аку дупэ вре-о кытева минуте темничерий адорм ла масэ, дозеле марь де сомнифере акционязэ де минуне.

Акум май репеде ын курте, ла «плимбаре». Силвин а апукат-о спре сантинелэ, чейлалць ау фэкут «елефантул», ау арункат анкора, ау легат скара, ау пус трептеле... ши ау ынчепут сэ ескаладезе зидул. Дар ын ынвэлмэшалэ ау уйтат кэ требуе легатэ сантинела. Силвин а ынцелес — ел ну ва избути сэ евадезе, деч се ва сакрифика пентру салваря товарэшилор сэй. А тэбэрыт асупра сантинелей, яр ачаста де спаймэ с'а ынклештат ку мыниле де Силвин. С'а дезметичит абя атунч кынд куртя а рэмас пустие. А ыншфэкат арма ши а трас...

Женералул Новицкий песте о зи авя сэ комуниче ла Петербург: «Ын фундул курций пентру плимбэрь, ну департе де сантинелэ, с'а гэсит о скарэ агэцатэ де зидул ынкисорий, ымплетитэ дин букэць де чаршафурь, ку трейспрезче трепте, принсэ ку о канже де зидул ынкисорий, ыналт де 6 аршинь. Алэтурь де скарэ атырна о фуние ку нодурь, рэсучитэ тот дин чаршафурь, каре ле-а сервит де ажутор ла уркаря пе скарэ.

Трептеле ерау ну нумай дин чаршафурь, дар ши дин спетяза унуй скаун виенез ши букэць де лемн...»

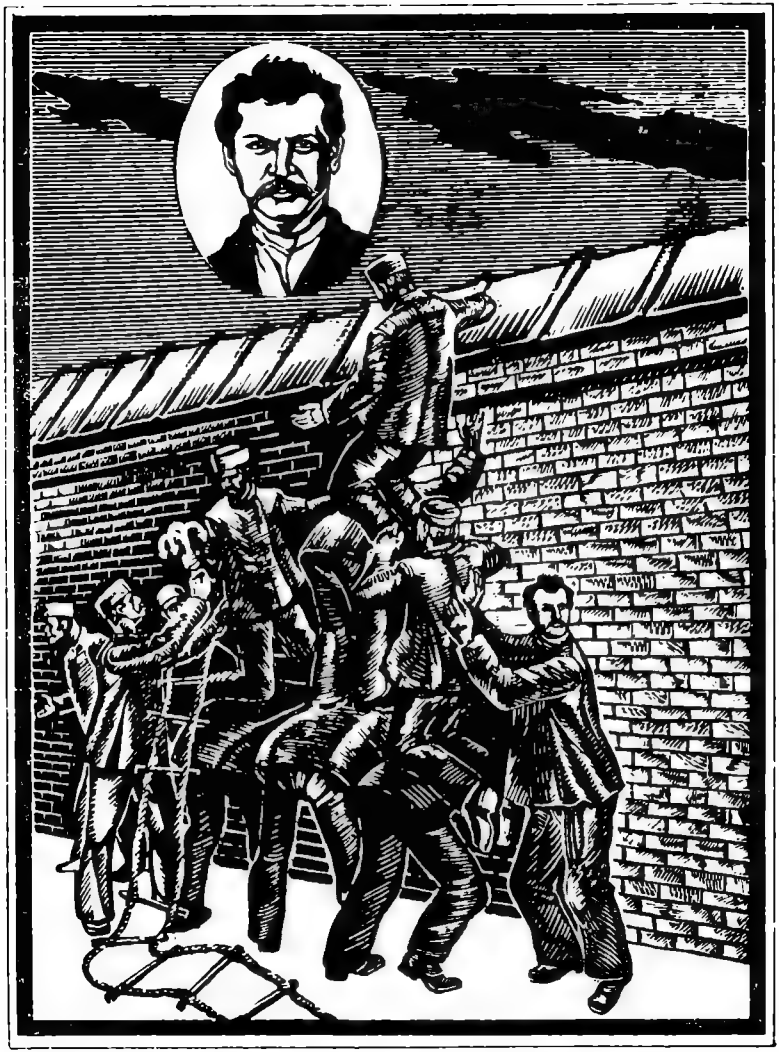

Максим Максимович Литвинов а кэзут ын ярбэ удэ, с'а ридикат, а трекут ын фугэ песте друм, а лунекат, кэзынд, с'а принс ку мына де о туфэ ку гимпь ши шь-а дат друмул ын жос. Ын лок де фундул рыпий, а симцит суб пичоаре чева моале. Ун ом?

Примул гынд че л-а стрэфулжерат — де е ом, ну кумва е вре-ун полицист ла пындэ. Дар атунч де че заче немишкат, де че ну-л ыншфакэ? Пробабил, е чинева динтр'ай ноштри.

А ынкордат аузул. Кяр кынд кобора де пе зид, с'а аузит о ымпушкэтурэ, ын куртя ынкисорий с'а искат ынвэлмэшалэ. Динспре друм се ауде тропот де копите, се веде, ау ынчепут урмэриря.

Литвинов с'а тупилат ши а аузит респирация астматикэ а унуй ом истовит.

— Чине е аич?

Тэчере. Се ауде кум кад песте фрунзиш пикэтурile де плоае. Рэспунде одатэ!— Литвинов с'а ридикат, а пипэит ку мыниле трупул ынтинс ла пэмынт. Ауде ун суспин, апой о шоаптэ рэгушитэ.

— Еу сынт, Блуменфелд!..

Блум шь-а скрынтит пичорул. Путерь й-ау ажунс доар кыт сэ трякэ песте зид ши сэ се депэртезе ла вре-о кыцьва пашь. Че е де фэкут акум ку Блум? Пе Литвинов ыл аштяптэ ла Нипру барка, ынсэ пе Блуменфелд ну-л ва путя дуче. Ши сэ рэмынэ аич, суб насул темничерилор, тот ну се поате. Литвинов а ынцелес, кэ евадаря ынчепутэ атыт де реушит се компликэ кяр де ла примий пашь... Пентру дынсул ши пентру Блуменфелд...

— Акуш, сэ-мь траг ницел рэсуфларя...

Блуменфелд н'а зис «ну плека, ажутэ-мэ», ынсэ Литвинов а ынцелес. Чудат ом, паркэ ел ар путя сэ-шь лепеде товарэшул!

Ын ынкисоаря Лукианов луминиле се ажитэ, се ау-

де некезат де кай. Прин урмаре, ау доведит сэ рапортезе шефилор ши ачештя ау сосит ла фаца локулуй.

Яр плоая тот пикурэ ши пикурэ. Литвинов е уд, пе Блуменфелд ыл скутурэ фригуриле? Ау трекут аша доуэ часурь. Требуе сэ плече. Дар унде? Ла баркэ ей ау ынтырзият, ле-а рэмас нумай ун сингур друм — ын ораш.

Ла Киев Литвинов аре о мулциме де куноскуць, ынсэ ануме ла дынший ну се поате акум сэ те арэць. Ши тотуш требуе де мерс ануме ла Киев, сэ-шь пырдэ урмеле ын ораш, ын ынтунерик, сэ мынэ ундева песте ноапте.

Ау ешит тырыш дин рыпэ. Ши яр ау алунекат ла фунд. Пе друм жоакэ фэклий, сфорэеск каий. Се ауд стригэте ши ынжурэтурь. Се ынтоарче урмэриря. Ши, жудекынд дупэ фаптул кум ынжурэ, се ынторк ку мыниле гоале. Акум ынаинте!

Се тырау прин ярба удэ, фрэмынтау ку мыниле глодул де лынгэ ынкисоаре. Се ридикау ын пичоаре ши яр кэдяу...

Плоая а ымпрэштият трекэторий — е рэу, пе стрэзиле пустий, ын афарэ де ей, ципение де ом. Яр ей аратэ мурдарь, згырияць, узь пынэ ла пеле. Блуменфелд е мыхнит песте самэ, скынчеште ка ун цынк.

Ла капэтул улицей а апэрут ун ом. Литвинов л-а ымпинс пе Блум ын ынтунерик. Фигура тот май мулт ши май мулт се апропие. Омул се поартэ ынтр'ун мод дестул де страниу. Се опреште, пипэе каселе... Пэй ел е бят!

Литвинов ыл апукэ пе Блум де брац.

— Куношть вре-ун кынтек де кеф?

— Ту ай ыннебунит!

— Ба ну. Аминтеште-ць май репеде! Фие мэкар «Ын жос пе мума Волгэ»...

— Дар ной сынтем ла Киев. Е май потривит «Се збате Нипрул, греу суспинэ...»

Блуменфелд с'а причепут — Литвинов с'а гындит бине: ей требуяу сэ факэ пе кефлиий ши аша ку кынтече сэ-шь кауте ун адэпост. Ун ом бят путя фи ши мурдар де глод, ши ку фаца згыриятэ. Ей ау ынчепут а кынта ку жумэтате де глас, с'ау купринс ши с'ау порнит клэтинынду-се.

Ынсэ н'ау кынтат мулт. Дин урмэ й-а ажунс о биржэ.

— Ей, кынтэрецилор, уркаць сэ вэ дук, дакэ н'аць токат ынкэ тоць баний...

Че бафтэ! С'ау уркат а гря невое ын биржэ.

— Унде сэ вэ дук, мэкар штиць?

— Ла кырчумэ!

— Авець фрикэ де думнезеу. Ши аша сынтець фрумошь, май бине нич кэ се поате.

— Мынэ, ць-ам спус!

Блуменфелд с'а аплекат спре Литвинов.

— Че ць-а абэтут? Че сэ фачем ла бирт?

— Сэ тражем песте ноапте ла вре-ун хан. Аколо, фэрэ ындоялэ, ну не вор кэута.

Пынэ ла хан ау мерс ынделунг. Ну уйтау нич сэ кынте дин кынд ын кынд. Де вре-о доуэ орь ау ынтылнит полициштЬ, ведяу кум форфотеск портарий — ый кэутау пе фугарь.

Ын челе дин урмэ ау ажунс ла ханул ку бирт. Биржарул с'а стэруит — й-а адус ла ханул чел май прэпэдит, ла маржиня орашулуй, ын партя опусэ ынкисорий.

Ын бирт ла месе ну ера нимень. Бирташул а ешит ундева. Де-а лунгул перецилор стэтяу лавице лате, о парте ерау окупате де цэрань бець, каре сфорэяу, мужяу. С'ау кулкат. Лавицеле ерау тарь, мыниле пусе суб кап аморцяу репеде. Блуменфелд се ынтоарче де пе о парте пе алта, жеме ынчетишор. Литвинов ынсэ а адормит репеде.

Диминяца Блуменфелд абя л-а путут трези пе Максим Максимович.

— Требуе де плекат! Сэ ну кумва сэ дее пе аич вре-ун гардист сау пристав, к'атунч не гэбжеск...

Нервос ом май е ши Блум! Ын ынкисоаре се циня бине. «Де плекат!» Ын примул рынд, унде? Яр ын ал дойля рынд... ех, пэкат кэ ну е нич о оглиндэ, сэ-л апропий де еа пе Блум — сэ се адмире. Деши ну е невое де оглиндэ, Блум н'аре декыт сэ се уйте ла дынсул, ла Литвинов: амындой аратэ кам ла фел.

Ынделунг с'ау курэцит, с'ау спэлат, шь-ау нетезит ку мыниле панталоний ши вестоанеле ынвыртошаць де апэ ши норой. Апой ау ымбукат чева ын грабэ.

— Спунець, бая е департе де аич? Сынтем оамень вениць, ерь ницел ам трас ла мэся... ши де сус не-а удат, кыт е сэ рэчеишть, дар дупэ бае рэчяла паркэ ку мына ць-о я.

Блуменфелд а фэкут окь марь. Соарта а фост биневоитоаре ку ел, хэрэзинду-и-л товарэш пе Литвинов. Нич одатэ ну с'ар фи гындит сэ шадэ песте зи ынтр'о бае. Аколо пот сэ-шь курэце костумеле ши сэ ле калче, тот одатэ ей се вор раде ши тунде. Де сарэ Максим Максимович аре де гынд сэ трякэ пе ла о дамэ, «фийка унуй ребел». Татэл ей партичипасе ла рэскоала полонезэ дин анул 1863. Адреса й-а дат-о ун товарэш, рэмас ла Лукианов, дин комитетул дин Киев.

— Бая е алэтурь, дупэ колц ла дряпта. Нумай ла абурь ну ынтраць, соба фаче фум...

Бирташул демулт шь-а пус окий пе ачастэ страние переке. Асарэ ел ну й-а обсерват, ынсэ, се веде, ау бэут дин грос ши прин норой с'ау тэвэлит. Нумай кэ ну пря сямэнэ ей ку муштериий сэй обишнуиць. Пробабил, дупэ бае ау сэ айбэ кеф сэ трагэ кыте ун пэхэрел — доуэ, атунч ва скоате ел де ла кефлий тот че ле-а май рэмас.

Бая ера ка вай де еа. Тотуна ынсэ с'ау бэлэчит ку плэчере вре-о трей оре. Блуменфелд май ну шь-а рос

пеля — тот и се пэря, кэ де ла ел мироасе а ынкисоаре, а фенол ши а вар нестинс.

С'ау спэлат кыт ау врут. С'ау ымбрэкат ын костуме курате, кэлкате, с'ау тунс ши с'ау симцит ын ал шаптеля чер. Че-й дрепт, ну мултэ време, нумай пынэ ау ешит дин бае. Пынэ ла «фийка ребелулуй» авяу де стрэбэтут апроапе ынтрег орашул.

Киевул пэря о курсэ маре-маре, о капканэ уриашэ пентру шоаречь. Ла тот пасул, лынгэ фиекаре касэ стау портарий, адулмекэ, мэсоарэ дин окь трекэторий. Ымблэ де коло-коло типь суспекць, ымбрэкаць тоць ка унул — гамбете, вестоане скурте ши нумайдекыт папиоане. Негрешит кэ-с «пэингань». Пе стрэзь чиркулэ патруле де гардиштъ ынтэрите. Се ынтылнеск ши патруле полицисте де кавалерие.

Блуменфелд с'а тулбурат атыт де таре, ынкыт и с'а фэкут рэу ши а фост невоит сэ се сприжине де перете. Ачаста а атрас атенция трекэторилор, уний се опреск, ынтрябэ компэтимитор кум се симте. Блум ынчаркэ сэ мэргэ, ынсэ ну поате. Литвинов шь-а апукат товарэшул де брац, а фэкут ку дынсул кыцьва пашь ши л-а ымпинс ын прима ушэ, каре с'а нимерит ын кале. Ау привит ымпрежур. Лукру чудат — ау нимерит ярэш ла бае. Ну май авяу кынд де стат ла гындурь. Максим Максимович а кумпэрат билете, ынсэ Блум де одатэ с'а ынкэпэцынат:

— Ай ыннебунит! Еу ну май пот сэ мэ скалд!

— Дар сэ стай ла ынкисоаре поць?

Блум н'а май зис нимик. Сэ фи рэмас ла Мюнхен, зецар ла «Искра»... Ну, с'а врут «пе тэрымул адевэратей лупте», кум й-а спус ел атунч луй Владимир Ильич. Апой шь-а аминтит... перна. Файмоаса пернэ, пе каре Иван Радченко дин Кишинэу а тримис-о ла Мюнхен докторулуй Леман.

Посоморыт дин фире, Блуменфелд де одатэ а зымбит. Литвинов поате кэ нич ну штие деспре колетул

ачеста. Тэтука а фэкут куноштинцэ май амэнунцит ку старя лукрурилор ын мижлокул искриштилор ла ынкисоаре, яр Блум де ла бун ынчепут а фэкут ку мыниле сале газета аста. Кынд пе докторул Леман л-ау анунцат ла поштэ, кэ пе нумеле луй а венит о пернэ, амабилул доктор а ынчепут сэ ынжуре кумплит. Ел а авут сензация, кэ лумя требуе сэ се рэстоарне, дакэ ын Жермания, ын пунктуала ши педанта Жермание, пошта а ажунс ынтр'о старе де плынс. Сэ фие оаре пентру дынсул, доктор ын медичинэ, колетул ачеста? А ренунцат ку индигнаре ла ел. Ынсэ перна требуя примитэ имедиат — доар еа веня дин Русия, прин урмаре е дестинатэ ну стимабилулуй доктор, чи редакцией «Искра», докторул е ом де пае пентру примиря кореспонденцей.

Леман ла урма урмей а примит перна. Еа а фост адусэ ла локуинца луй Владимир Ильич. Мулт тимп ау пипэит-о пе рынд, ну се путяу думери, рыдяу. Апой Блум а спинтекат-о, а бэгат мына ын пуфул де гэинэ. Аша ши есте — о ревистэ, яр ынтр'ынса фоиле брошурий луй Крупская «Фемея — мунчитоаре». Аста май зик ши еу пернэ!

Ла «Магазинул де чай» дин Кишинэу, яр май пречис, ла типография кландестинэ а «Искрей» — ятэ унде вроя сэ нимеряскэ Блум! Дар а нимерит ын ынкисоаря Лукианов...

Блуменфелд тоарнэ а лехамите песте сине апа. Ел нич одатэ ну с'а гындит, кэ бая поате атыт де репеде сэ те дезгусте.

Сэракул Блум н'авя де унде сэ штие, кэ пынэ ын сара ачелей зиле, каре и с'а пэрут фэрэ де сфыршит, май авя сэ факэ ынкэ о датэ бае...

Ши нумай кынд с'а лэсат амургул, фугарий ау ындрэзнит сэ мэргэ май департе ын кэутаря локуинцей «фийчей ребелулуй». Ау гэсит-о. Дар май бине н'о кэутау. Кум о фи фост «ребелул» — думнезеу сэ-л штие,

ынсэ фийка ну семэна татэлуй сэу. С'а сперият ка де моарте, апроапе ын женункь ый руга ын нумеле копилашилор сэ-й пэрэсяскэ каса. Ынсэ ануме копиий й-ау ши ажутат, май бине зис, унул, ун жимназист. Ку дынсул с'ау ынцелес ын привинца стабилирий легэтурий ку приетений, ел с'а причепут сэ-й дее луй Литвинов ниште ундице ши ей суб формэ де пескарь ау стат тоатэ ноаптя пе малул Нипрулуй. Жимназистул ле-а гэсит ши одае ын локуинца приетенилор сэй.

Акум пот сэ стее лиништиць.

Сэптэмына че-а урмат с'ау одихнит. Че-й дрепт, стэпынул одэий се нелиништя ын привинца ынрежистрэрий. Максим Максимович тэрэгэна тимпул ын фел ши кип, авяу пашапоарте, ынсэ фалсе. Деатыта газдей й-ау спус, кэ Блуменфелд е алиенат, дин одае ей ну вор еши, ын окий портарулуй ну се вор арэта, яр пашапоартеле ле-ау уйтат акасэ, ынсэ де акум ле-ау черут прин поштэ. Кынд рэмыняу нумай ын дой, Литвинов фэчя глуме пе сама «алиенатулуй».

Жандармий ши полиция дин Киев ну-шь гэсяу астымпэр. Гэриле ши халтеле де кале фератэ ын раза де апроапе о сутэ де версте ерау пэзите ку стрэшничие. Пуцинь динтре чей евадаць ау избутит сэ ясэ дин ораш, мажоритатя се адэпостя пе ла приетень ши куноскуць.

Блуменфелд ера ши ел де пэреря ка ей сэ стее аскуншь, перспектива де а се авынта ын депэртэрь некуноскуте ши ной перипеций ыл сперия. Литвинов ардя де нерэбдаре сэ пэрэсяскэ Киевул ши сэ нимеряскэ песте границэ.

Че-й дрепт, ыл интимида фаптул кэ, конформ планулуй де евадаре, ел ши ку Блуменфелд требуяу сэ лежке сантинела ши сэ-й пунэ кэлушул ын гурэ, ын тимп че Силвин урма сэ-л цинэ пе пазник. Ынсэ а ешит аша, кэ Блум ындатэ а трекут песте зид, дупэ дынсул веня рындул луй Тэтука, а ынтырзият пуцин, апой а трекут ши ел. Дар че е ку Силвин — Хойнарул? Дар дакэ ел

н'а избутит сэ фугэ? Ый ва фи рушине сэ се арате ын фаца товарэшилор, ш'апой пентру прима куноштинцэ ку Ленин репутация е пэтатэ. Ын прима зи, стэпынит де емоций, ну с'а гындит ла тоате астя, дар ажунс ла трактир, а бэгат мына ын бузунар ши а дат де фуние... Ятэ ши-л роаде, ну-й дэ паче конштиинца.

Стэпынул газдей ын челе дин урмэ а черут паша-портул...

«Дрэчие, де че н'ам ынтребат аборижений деспре ымпрежуримиле ынкисорий»,— с'а гындит Бауман, ешинд ку греу дин гроапа ку апэ. М-dal С'а скэлдат здравэн ши палма ыл фриже ка фокул, ну требуя атыт де репеде сэ лунече пе фуние.

Бауман с'а ымпедикат дин ноу, май н'а кэзут, шапка й-а збурат ши а диспэрут ын ынтунерик ши, че е май ступид, ел а ымцит, кум де ла амбеле чизме и с'ау деспринс тэлпиле. Яр соция са Капитолина ыл аштяптэ ну ынтр'ун лок оарекаре, чи ын «Хотелул де Норд». Ын аша хал, десигур, нич насул аколо ну-л поць арэта. Аре о адресэ де резервэ, аколо требуе сэ се афле ун товарэш, каре а фост ынсэрчинат сэ примяскэ евадаций, дакэ ачештя дин анумите мотиве н'ау нимерит пе бэрчь сау ын локуриле стабилите.

Капитолина Медведева с'а дикисит, а командат о чинэ копиоасэ. Трече о орэ, доуэ, яр Николай ну-й ши ну-й...

Ын ачастэ ноапте фэрэ де сфыршит Капитолина н'а ынкис мэкар ун окь. Гындурь негре, каре май де каре, ы:й трек прин минте: «Ярэш ну й-а реушит», «л-ау принс», «ын евадаць траг ши ку арма!..» Да, е греу сэ фий социе де революционар-професионист. Ши ку тоате кэ ши дынса е искристэ, ынсэ сокоате кэ ышь ажутэ соцул ын мэсура путерилор. Ши еа, ка орьче фемее, вря сэ айбэ локуинца ей, копий. Ну, ачеста ну е ун вис ла о феричире мик-бургезэ, ачеста е пур ши симплу

чея че Николай Ернестович нумеште «нимик оменеск ну-мь есте стрэин».

Кынд ау фэкут куноштинцэ ын Елвеция, ва а рэмас сурпринсэ, афлынд кэ Бауман, ачест бэрбат весел, спиритуал, фоарте ерудит ши (че май ынколо-ынкоаче) фоарте фрумос, е ветеринар. Ын имажинация ей «ун медик де добитоаче» е ун бэрбат ку фаца пэроасэ, ку мынь бутукэноасе, вочя аспрэ, де ла каре вешник мироасе урыт ши вешник е пе жумэтате бят.

Л-а ынтребат пе Николай, де че шь-а алес ветеринэрия ши а примит ун рэспунс лаконик: «Мунка медикулуй ветеринар е скумпэ ши нечесарэ нородулуй».

Бауман шь-а фэкут апарициа ын камерэ, кынд ну май ера нич о сперанцэ. А венит ынсоцит де о дамэ, каре пе лок шь-а луат рэмас бун. Ши че е май де-а мирэрий, ера бине ынгрижит ши бэрбиерит. Че-й дрепт, костумул ну шедя пря елегант пе дынсул, ынсэ нумай соция ар'фи путут обсерва ачаста.

Унул дупэ алтул сосяу ла Цурих евадаций. Каре май де каре ышь повестеште одисея са, принд ку несац екоуриле пресей ла «сензация зилей». Претутиндень — ши ын Русия, ши ын стрэинэтате — евадаря искриштилор а продус о импресие колосалэ. Ауторитатя «Искрей» а крескут нумайдекыт. Тоате астя инсуфлау кураж, доринцэ де а ынчепе кыт май репеде мунка.

Деачея, кынд чинева динтре товарэшь а пропус сэ се челебрезе евадаря реушитэ ынтр'ун рестаурант лынгэ ренумита каскадэ де пе Рин, идея а фост ынтымпинатэ ку ентузиасм.

Де Шауфгаузен с'ау апропият, кынд соареле асфинця. Е питореск аич Ринул. Стрынс ынтре малурь ыналте, курже вижелиос, паре а фи ун арк еластик де оцел. Апроксиматив ла вре-о жумэтате де верстэ де Шауфгаузен рыул ынчепе а се ажита, ынтымпинынд ын каля са стынчь, фаче спуме де мыние, се ынвыртеште, револтат кэ и се барязэ албия.

Друмул се деспринде де рыу ынтр'о парте спре пэдуре. Яр Ринул каде ын жос, дэ ын лэтурь малуриле, саре фуриос песте ун ланц стынкос де доуэзечь ши патру де метри, прэвэлинду-се ку вует спэймынтэтор ынтр'о зэноагэ. Апой, паркэ сатисфэкут де вертижиносул сэу салт, курже потолит май департе.

Микул рестаурант ера апроапе пустиу. Ын ачест локал де стиклэ дуруитул апей ну се ауде пря таре. Ла ынчепут фаптул ачеста иритэ ынтрукытва, яр апой, кынд те обишнуешть, ыць фаче кяр плэчере. Екзотикэ демулт уйтатэ, яр пентру мулць ши некуноскутэ.

Ынсэ аич требуе сэ ворбешть ку глас таре, пе кынд евадаций демулт с'ау обишнуит ку шоапта, дин каре каузэ конворбиря комунэ ла масэ се дестрамэ, конверсязэ анимат чей че стау алэтурь.

— Товарэшь, ам о идее минунатэ! Че-ар фи сэ-й тримитем о телеграмэ де феличитаре онорабилулуй шеф ал жандармилор дин Киев, ексчеленцей сале женералулуй Новицкий?

Н'ау обсерват чине а пропус, ынсэ пропунеря а фост ынтымпинатэ ку акламаций веселе.

Пе неаштептате а луат кувынтул Литвинов.

— Стаць, приетень, ам пентру вой о микэ ноутате. Ерь ам ынтылнит ла Цурих ниште студенць рушь киевень. Ей мь-ау повестит, кэ Новицкий урмязэ сэ фие орь кэ деституит, орь кэ декорат. Ла ной, ын Русия, тотул е посибил. Орькум, ын септембрие, сау поате чева май тырзиу, Василий Дементьевич се прегэтеште сэ-шь сэрбэторяскэ а доуэзечь ши чинчя аниверсаре де жандарм. Ной ну требуе сэ рэмынем ла о парте, ку атыт май мулт кэ дупэ спуселе студенцилор, яр ей сынт апроапе де комитетул дин Киев ал сочиал-демократилор, киевений ау командат, чикэ, кяр луй Водовозов сэ скрие текстул феличитэрий. Ей мь-ау арэтат копия:

«Ексчеленца воастрэ, онорабиле Василий Дементьевич!

Пынэ ла ной а ажунс вестя, кэ Домния Воастрэ, Ексчеленцэ, интенционаць сэ пэрэсиць постул ын каре активаць глориос де ун сферт де вяк. Вестя ачаста не-а ынтристат профунд...»

— Ачаста е ынтродучеря, аскултаць май департе: «Ун сферт де вяк В'аць афлат ла ачест пост. Мий де персоане ау фост арестате ын ачест рэстимп ши май мулте персоане ау фост супусе перкезициилор, кытева суте де оамень ау фост експедияць де Думнявоастрэ ын локалитэць май мулт сау май пуцин ындепэртате але Русией Еуропене ши Асиатиче. Тот одатэ аць авут системул Думнявоастрэ проприу. Нумай ын казурь рарисиме Вэ кэутаць жертфе дин рындурile уней сау алтей фракций революционаре ши систематик аць евитат а не атинже пе ной — мембрий комитетулуй партидулуй сочиал-демократ, ын компоненца кэруя ерам де май мулць ань. Типография ноастрэ ноуэ ексистэ ын Киев де апроксиматив патру ань; ын тоць ачешть ань де мункэ фэрэ рэгаз литереле с'ау штерс ши мэкар кэ ын ачест тимп аць котробэит ну май пуцин де вре-о мие де локуинце, Думнявоастрэ ынтотдяуна ле-аць алес ануме пе ачеля, унде ну ера ши нич ну путя фи типография...

...Профунд рекуноскэторь пентру сервичиile Думнявоастрэ, ной привим ку инвидие ла товарэший ноштри московиць, каре де акум ынаинте, жудекынд дупэ штириле дин газете, вор бенефичия де ажуторул Думнявоастрэ, ши дорим сэ Вэ континуаць ынкэ мулць ань активитатя Думнявоастрэ атыт де утилэ, деши вець фи департе де ной. Сынтем конвиншь, кэ шефий супериорь ши пе виитор Вэ вор акорда ачеяш бунэвоинцэ, каре Ви с'а акордат ын анул курент, ынкрединцынду-вэ кондучеря прочесулуй интентат организацией революционаре «Искра». Думнявоастрэ аць оферит амабил посибилитатя ла зече акузаць ай ачестуй прочес сэ пэрэскэ ынкисоаря дин Киев ши дупэ ачея аць ындептат резо-

набил органеле де анкетэ пе урме фалсе. Дакэ штиря ку привире ла трансфераря Думнявоастрэ ла Москова ну ва фи о скорнире газетэряскэ ши Думнявоастрэ не вець пэрэси ынтр'адевэр, кутезэм а спера, кэ локциитоpул ва фи демн де Думнявоастрэ.

Ал Думнявоастрэ девотат комитет
дин Киев ал партидулуй мунчитореск
сочиал-демократ дин Русия».

— Товарэшь, еу ну гарантез, кэ ачаста е копия ексактэ а текстулуй каре ва фи публикат, ынсэ еу кред кэ, редактынд телеграма ноастрэ, требуе сэ цинем конт ши де ачест месаж жубилиар.

Ау дискутат мулт тимп. Ын челе дин урмэ ау ажунс ла конклузия кэ вор рапорта жёнералулуй Новицкий, кэ ау сосит ку бине песте граничэ, ый вор мулцэми пентру зэпэчяла луй ши ышь вор експрима спёранца, кэ се вор реынтылни ын тимпул апропиат, ынсэ ку ролуриле скимбате.

Тотуш ын Елвеция е май бине сэ вий ын калитате де турист, пе ун тимп оарекаре. Сэ адмирь азурул лакурилор, пейзажеле монтане, сэ хрэнешть лебеделе ши сэ аскулць клинкетул де клопоцей ал файмоаселор вачь елвециене.

Дар кыт де таре те пликтисеште ачастэ царэ окротитэ де думнезеу, ку мунций ши курмэтуриле ей, кынд зи ла зи мержь дин сат ын сат, дин орэшел ын орэшел, ши кауць ку окий ну пискурь ынзэпезите сау лунчь де смаралд, чи прозаиче кутий поштале.

Максим Максимович а обосит уркынд дялул. Ку о бичиклетэ веке ши рэблэжитэ н'о сэ те плимбь мулт прин Елвеция. Яр Ильич висязэ ла о бичиклетэ, сэ поатэ плека ундева ын мунць, унде ын сингурэтате се кужетэ атыт де бине.

Литвинов с'а ынтинс ку плэчере пе ярбэ, суб ун копак рэмурос, а кэруй спечие н'о куноштя, умбрэ ынсэ фэчя дестулэ.

Ый май рэмэсесе кытева пакете ку газета «Искра», астэзь ва требуи сэ ле експедиезе дин диферите локалитэць, пентру ка ын Русия сэ ну трезяскэ бэнуель пошта волуминоасэ тримисэ нумай динтр'ун сингур лок, де екземплу дин Цурих. Ел а сужерат идея де а експедия «Искра» официал прин поштэ ын лотурь мичь, ынсэ неапэрат дин диферите официй поштале. Акум ышь реализязэ проприя идее.

Ши ятэ друмул л-а адус ундева апроапе де чер. Е посибил сэ се термине ла уша вре-унуй пасионат монтан, унде сэ ну фие официу поштал. Дин кауза обоселий нич н'а луат сама ынкотро а кырнит шосяуа, кынд с'а ынгустат ка о кэрэруе, ел тот апэса ши апэса пе педале.

Литвинов шь-а ынтинс пичоареле трудите. Ел, десигур, е недрепт, кынд бодогэнеште ла адреса обишнуителор привелишть але Елвецией. Оаре ну май дэунэзь плимбэриле прин куртя микэ а ынкисорий ши ун петик де чер албастру де асупра капулуй ера висул луй де фиекаре зи. Шь-а аминтит де Лукианов, шь-а адус аминте де татэл сэу. Е трист ши е ридикол, ынсэ пе татэл сэу л-ау арестат ынтр'о бунэ зи ын урма унуй денунц ши л-ау цинут шасе сэптэмынь ла ынкисоаре. Максим, каре авя пе атунч чинч ань, авя вое сэ винэ ла татэл сэу, ын фелул ачеста ел а нимерит ла ынкисоаре май ынаинте декыт ла шкоала примарэ.

Ун мик рэгаз ши дин ноу друмурь, кэрэрь, сате, орэшеле ши кутий поштале. Литвинов се грэбеште сэ се ынтоаркэ ла Цурих, ын сара аста аре де скрис о даре де самэ финанчиарэ а Лижий дин стрэинэтате а сочиал-демократией русе. Ну демулт а фост алес мембру ал администрацией лижий, ынкредеря е маре, требуе с'о ындрептэцяскэ. Литвинов се гындеште, кэ ун

анумит рол ла алежеря ачаста л-а жукат трекутул сэу де... контабил ын орашул Клинц. Ну дежяба се окупэ де финанцеле лижий. Дар ку финанцеле ситуация е проастэ. Емигранций ын мажоритатя лор сынт оамень сэрачь, ей ыншишь ымблэ апроапе флэмынзь ши, десигур, ын фондул лижий мулт ну пот вэрса. Карева ынкасэрь вин де ла репрезентанций сочиал-демокрацией окчидентале. Ынсэ келтуелиле пентру транспортаря «Искрей», «Зорилор», келтуелиле де типэрире ши деплясэриле аженцилор ынгит тоате ынкасэриле. Аша кэ сынт невоиць сэ хэрцуе комитетеле искристе дин Русия: аць примит литературэ — плэтиць. Ши Владимир Ильич консидерэ, кэ аша е жуст. Де бунэ самэ, аженцилор «Искрей», каре лукрязэ ын Русия, ши аша ле вине греу, да де ич май дук липсэ де бань. Е рэу, кынд пентру а-ць перде урмеле, ешть невоит сэ скимбь локуинца, сэ мэсорь ку пасул прин ораш ненумэрате версте, сэ-ць астымперь фоамя ку че-о фи, економисинд фиече копейкэ а партидулуй. Ынсэ нимень ну се тынгуе, тоць консидерэ о атаре ситуацие ка чева обишнуит. Ынсэ пе Литвинов ыл доаре инима пентру фиекаре, ел, финанчиарул лижий, штие май бине ка орьчине, кыт де греу ле ва фи ачелора, каре мыне вор прими пакетеле луй ши ле вор дуче прин ораше ши локалитэць мунчиторешть.

Ун товарэш венит де курынд дин Русия повестя, кум май н'а фост принс. Мержя ку тренул фэрэ билет, пентру билет н'а авут бань. Кынд де одатэ веде — вин контролорий. Че е де фэкут? Дакэ-л принд фэрэ билет, ый вор чере сэ плэтяскэ аменда, дар ел н'аре нич о пара! О сэ-л рецинэ, ла прима гарэ ыл дау ын мыниле полицией, яр актеле ачестуй товарэш ерау фалсе. А трекут ын алт вагон, апой ын урмэторул, а врут сэ сарэ дин мерсул тренулуй, ынсэ кум сэ сарь — тренул мерже ку о витезэ де вре-о 50 де версте пе орэ. Ну май штия че сэ факэ... Кынд де одатэ... курат и се нэзэ-

реште, ун кондуктор трече прин вагон ши ымпарте билете пе гратис. Ажунже ын дрептул товарэшулуй ностру, ачеста ынтинде мына ши... с'а фэкут ши ел ку билет. Абя май тырзиу с'а кларификат, кэ ын вагонул, унде трекусе, мержя ун груп де вре-о доуэзечь-трейзечь де оамень, каре врояу сэ трякэ граница ын мод илегал. Контрабандистул, каре с'а апукат сэ трякэ групул, с'а ынцелес ку кондукторул, ын скимбул унуй анумит бакшиш. Кынд коло — вине контролул. Де унде кондукторул — а фэкут рост де билете — ыл привеште, товарэшул ностру ынсэ ну с'а пердут ку фиря, ымпреунэ ку групул ачеста а трекут ши граница, унде май пуй кэ пе гратис.

Дар паркэ ну дин кауза липсей де бань пентру кумпэраря уней перучь кыт пе че н'а фост арестат дин ноу чел май бун ажент ал «Искрей»? Историсиря ачаста Литвинов а аузит-о де ла Надежда Константиновна Крупская.

С'а ынтымплат ачаста атунч, пе кынд ел ши ку товарэший сэй нумай че сосисерэ ла Цурих дупэ евадаре. Фамилия Ильич локуя пе время ачея ла Лондра, аколо се едита ши «Искра». Трэяу ын локуинцэ ла мистрис Йо, о фемее куминте ши бине едукатэ. Газда се мира фоарте мулт, кэ кирияший ей — Рихтерий (суб ачест нуме ера ынрежистратэ фамилия Ильич) ау атыця куноскуць, кэ бяу пе зи о кантитате маре де чай, кэ пе адреса ей сосеск о мулциме де скрисорь пентру дынший. Ынсэ мистрис Йо, каре вэзусе дестуле, а рэмас пур ши симплу улуитэ, кынд а дескис уша ла ловитуриле чокэнашулуй де арамэ ши ын фаца ей а апэрут ун бэрбат ку пэрул де кулоаря змеурей. Ел репета ынтруна Рихтер, Рихтер, яр мистрис Йо ну-шь путя луа окий де ла пэрул луй.

Пе мусафирул ку пэрул змеуриу ну л-а куноскут ла ынчепут нич Владимир Ильич. Май апой ау рыс пынэ ла лакримь, нумай луй Иван Васильевич Бабушкин

ну-й венисе а рыде, кынд песте доуэ зиле дупэ че а евадат дин ынкисоаря дин Екатеринослав, вопсит де «бэрбиерул де партид», а обсерват пе неаштептате, кэ вопсяуа «патентатэ» с'а деколорат ши ел аре де кэлэторит прин тоатэ Европа, ка сэ ажунгэ ла Лондра, ку о ынфэцишаре де монстру змеуриу. Ши уйте аша а кэлэторит де ла Киев ши пынэ ла Лондра, фэрэ а-шь скоате пэлэрия де пе кап. Сэ фи авут бань, шь-ар фи кумпэрат о перукэ ши н'ар фи бэгат лумя ын сперіець.

Пуцин тимп с'а афлат атунч Бабушкин ын мусафирие ла фамилия Ильич, ынсэ, дупэ кум авя сэ повестяскэ Крупская, ла ындемнул луй Владимир Ильич ел шь-а ештернут пе хыртие аминтириле сале.

Ачестя, пробабил, сынт примеле ын история пролетариатулуй рус меморий але унуй мунчитор девенит революционар-професионист.

А скрис ши с'а ынторс дин ноу ын Русия ла вяца ажитатэ ши гря де ажент ал «Искрей», де крайник ал идеилор ленинисте прин орашеле ши тыргуриле немэржинитулуй империу.

Уйте кэ шь-а аминтит де Бабушкин ши а ынчепут ын синя луй сэ ворбяскэ ын «стил елеват». Ей ши че? Иван Васильевич о меритэ.

Абя сара тырзиу, обосит, ку пичоареле ынцепените, Максим Максимович с'а ынторс ла Цурих. Яр мыне дин ноу требуе сэ порняскэ пе друмурь ши кэрэрь ной, прин ораше ши сате елвециене.

«КАИЙ» ДИН ГРАЖДУЛ СУБТЕРАН

Ын кэутаря уней «локуинце» сигуре пентру «Нина», Кецховели а кутреерат ну пуцине ораше дин Русия. Задарник! Ла Баку с'а ынторс ку нимик. Ынсэ ын тимпул кэлэториилор сале Ладо с'а конвинс персонал, кыт де греу ле есте комитетелор сочиал-демократе. Еле литералменте се суфокэ дин липсэ де литературэ. Литература, каре вине директ де песте хотаре, нич пе департе ну поате сатисфаче черинцеле... Яр «Искра» ленинистэ о черяу мунчиторий, еа ера нечесарэ революционарилор-професионишть, каре десфэшурау мунка де ажитацие ши пропагандэ ла фабричь ши узине, университэць ши ателиере де кале фератэ. Конклузия ера лимпеде.

«Нина» требуе сэ лукрезе! Луй Кецховели ну-й плэчя сэ амынэ лукруриле. А доуа зи дупэ че с'а ынторс, Ладо де акум рэтэчя прин Баку, прин картиереле мусул-

мане. Страда Чадра, каса луй Джибраил — алтэ локуинцэ май бунэ нич ну-ць поць ынкипуи.

Кецховели ера актор ыннэскут ши ла Джибраил шь-а фэкут апарицня ын калитате де мик антрепренор ширет. Стэпынул ва фи сатисфэкут, дакэ ва ынкирия каса. Стимабилул Джибраил, пробабил, ну штие че ынсямнэ о ынтреприндере де картонаж? О, е аша о афачере, ын каре фаче сэ-ць пуй баний. Ну, ну, е май бине сэ вадэ ши сэ се конвингэ ши атунч, пофтим, Давид Деметришвили ыл я ка асочият.

Джибраил е ынкынтат, окий ый ликэреск. Ел, десигур, дореште сэ фие компанионул унуй атыт де симпатик гурджи. Ел ынкириязэ каса, ынсэ ей требуе сэ се ынфрэцяскэ. Ла аша ынторсэтурэ Кецховели нич ну с'а аштептат. Че норок! Кэч дакэ ын ориент чинева се ынфрэцеште, дар ын спечиал ун мусулман, ну екзистэ о гаранцие май сигурэ, кэ ну те ва трэда ши ну те ва винде.

Абел Енукидзе ши зецарул Болквадзе н'ау авут парте де ачеяш оноаре, ынсэ Джибраил ши пе ей й-а примит бине.

Машина ау луат-о де пе кей ши ау инсталат-о ын доуэ зиле. Акум требуя кыт май репеде де адус дин Аджикабул карактереле. Виктор Бакрадзе пентру кэлэтория Баку — Аджикабул ши ынторс авя невое де трей зиле. Дакэ ел ар луа кыте ун сингур пакет ку карактере, апой пентру транспортаря челор чинчспрезече пудурь ар требуи май мулт де о лунэ. Бакрадзе а пропус сэ фие транспортате ын лотурь май марь, ку атыт май мулт кэ ын тендерул локомотивей лок есте дестул, ынсэ Кецховели ну вроя сэ риште.

Сэптэмыниле требуя. О датэ ын трей зиле ла гара Баку-Товарная ышь фэчя апарицня Абел Енукидзе ши луа ын тэчере пакетул де рынд. Де акум зече пудурь де карактере шь-ау окупат локул лор ын каселе де литере. Виктор Бакрадзе, фэрэ а спуне ла нимень нимик, а

хотэрыт сэ риште. Ел поате ридика ку ушуринцэ чинч пудурь. Пакетеле сынт фоарте компакте. Дакэ ар фи дусе, сэ зичем аша, елегант, либер, атунч нимэнуй ну й-ар трече прин минте, кэ омул дуче о греутате атыт де маре.

Чинч пакете, легате ла ун лок ку о сфоарэ, семэнау ку ун балот, ын каре се транспортэ фруктеле ускате. Бакрадзе л-а апукат ку о мынэ ши с'а порнит агале де-а лунгул перонулуй. Ятэ се веде ши локомотива, гата сэ се куплезе ла терен. Бакрадзе ажунже ла капэтул платформей, ну-й рэмыне декыт сэ се ридиче пе виадукт ши сэ кобоаре ын депоу.

Сфоара се рупе... Пакетул де десубт с'а анинат де ун супорт металик ал грилажулуй ши с'а рупт. Пе асфалтул мурдар кург шувицэ литереле мичь де плумб.

Бакрадзе с'а зэпэчит. Примул гынд а фост сэ арунче балотул ши сэ фугэ, пынэ ну л-ау обсерват жандармий де ла гарэ.

А привит атент ын журул сэу. Де виадукт се апропияу кыцьва мунчиторь дин депоу ши ун функционар де ла стация де кале ферată. Ну, ел ну ва ындрэзни сэ фугэ. Каракгереле сынт аштептате ла Баку. Ну поате фужи ши дин кауза кэ ачешть мунчиторь ну штиу че нэпастэ а дат песте ел. Ей вор обсерва кэ ел а арункат балотул, ыл вор креде хоц ши се вор луа дупэ дынсул...

Виктор се ашазэ ын пирострий ын аша фел ка сэ акопере ку спателе балотул. Ку мыниле стрынже литереле ымпрэштияте ши ле багэ ын сын ши прин бузунаре ку тот ку праф ши гуной. Май репеде, кыт май репеде!

Доуэ мынь греле и с'ау лэсат пе умерь...

Стрэжерул ыл пофтеште сэ мяргэ ынаинте ши сэ ну се уйте ынапой. Жандармул, опинтинду-се дин греу ши икнинд, абуркэ балотул ын спате ши порнеште, клэти-

ныпду-се, спре гарэ. Бакрадзе ышь арункэ привиря прин пэрць. Ну, ну е кип де фужит. Алэтурь де жандармь пэшеште ажуторул шефулуй де депоу — Реченкашиф. Аре пе фацэ ун зымбет перфид, скырбос, ле дэ дин кап стрэжерилор. Е ун тикэлос садя! Ачеста — фост машинист, «авансат» ын град мулцумитэ денунцурилор — л-а дат пе дынсул ын мыниле охрончей. Ынсэ кум а обсерват? Пробабил, ыл урмэря май демулт.

Абел Енукидзе а стрэбэтут ын фугэ о курте, а сэрит песте ун зид де лут, де каре шь-а ловит дурерос жёнункюл. Аша шкьопэтынд, уйтынду-се ымпрежур, а ажунс пынэ ла локуинца, унде трэяу дой машиништь де кале фератэ: Евсей Георгобиани ши Дмитрий Бакрадзе. Аич авя де гынд сэ-л гэсяскэ пе Кецховели ши н'а грешит.

— С'а ынтымплат о ненорочире, Ладо! Пе Виктор Бакрадзе л-ау арестат ку карактереле.... Плекаць май репеде де аич, вэ рог! Акум вор вени полициштий, ей вор фаче перкезиция ын тоате локуинцеле, унде трэеск оамень ку фамилия Бакрадзе, яр аич е ынрежистрат Дмитрий...

Кецховели н'а зис нимик. С'а ашезат пе табурет. Ку мишкэрь конвулсиве шь-а акоперит фаца ши а ынчепут ынчет а се легэна. Енукидзе с'а сперият, ел штия кыт де греу й-а фост луй Ладо ын ултимеле лунь де прибежие прин Русия, кыт а обосит, мутынду-се ын фиекаре зи де ла о локуинцэ ла алта, доуэ нопць ла рынд ын уна ши ачеяш локуинцэ н'а дормит. Май штия Енукидзе ши алтчева — Ладо ера ун ом блажин, инимос, ненорочиря товарэшулуй ера ши ненорочиря са.

— Ладо, Ладо, ной пердем тимпул. Ынчетязэ, ынчетязэ ку плынсул!..

Енукидзе симця, кэ акум ел сингур ва избукни ын плынс. Ну путяй приви фэрэ лакримь, кум ачест бэрбат

кэлит, обишнуит ку тот фелул де липсурь, плынже. Ышь плынже приетенул, деплынже кауза, кэрея и с'а консакрат.

— Я-те ын мынь, Ладо, я-те ын мынь, драгул меу!

— Еу ну вой путя супорта, дакэ ел ва фи арестат дин кауза мя, яр еу вой фи ла либертате!

— Де че дин кауза та? Ну ворби простий, те рог. Мержем!

Ынсэ Енукидзе ну путя фаче нимик ку Ладо.

Кецховели с'а ридикат бруск де пе скаун ши, жестикулынд ексчитат, конфундынд лимба грузинэ ку лимба русэ, а декларат, кэ а хотэрыт сэ се предее полицией, ачаста ва салва пе мулць товарэшь, ва салва типография. Ши Енукидзе требуе имедиат сэ плече де аич, сэ курэце локуинца луй Виктор Бакрадзе ши неапэрат сэ аскундэ ын алт лок машина типографикэ.

Че-й де фэкут ку дынсул? Ку форца ну-л скоць. Л-ар фи скос, дакэ ар фи авут путерь. Енукидзе а плекат ку инима здробитэ.

Локуинца луй Виктор Бакрадзе а фост курэцитэ де товарэший де ла узина конструктоаре де машинь дин Каспийск, тряба аста ле-а луат ну май мулт де ун час.

Абел дин ноу а апэрут лынгэ каса, унде л-а лэсат пе Кецховели. Ку кытева оре ын урмэ трекэторий мержяу пе лынгэ кэсуца аста неарэтоасэ, фэрэ сэ арунче мэкар о привире спре еа. Акум аич се ымбулзя о мулциме де оамень, полиция ый ымпрэштия пе чей куриошь, орькуй дэдя вое сэ ынтре ын оградэ ши пе нимень ну-л лэса сэ ясэ.

Нич май тырзиу Абел н'а ынцелес, де че а хотэрыт сэ ынтре. Пробабил, ниште форце ешите де суб контролул рациуний л-ау фэкут сэ ынтре ын одая, унде се фэчя перкезиция ши Ладо се афла суб стража полициштилор.

Зэринду-л пе Абел, Кецховели, каре пынэ атунч шезусе лиништит, шь-а пердут калмул. Уйтынд кэ е суб

стражэ, кэ Абел демулт е кэутат де охранкэ, Ладо а ынчепут сэ-л черте. Ыл мустра ын лимба грузинэ.

Кэтре моментул арестэрий, Кецховели а доведит сэ-шь ревинэ де пе урма шокулуй нервос, каре л-а дус ла простие, яр акум пофтим, ачеяш грешалэ де неертат а комис-о Енукидзе...

Вай, ротмиструл де жандармь Валтер куноштя бине лимба грузинэ. Абел имедиат а фост луат суб стражэ ши перкезиционат. Ынтокминд прочесул вербал, шефул де жандармь Порошин ши ротмиструл Валтер ау сокотит де кувиинцэ сэ-л елиберезе пе Енукидзе. Нич Енукидзе, нич Кецховели ну се аштептасерэ ла аша ун дезнодэмынт. Ладо нич де кум н'а путут сэ-шь аскундэ ун зымбет де букурие, яр Абел ну с'а лэсат мулт ругат.

Ладо а доведит сэ-й шоптяскэ, кэ жандармий й-ау конфискат трей пашапоарте ши ын унул динтр'ынселе ера ынскрис ла локуинца луй Джибраил.

Уржент требуя салватэ типография.

Леонид Борисович Красин а дормит прост ын ноаптя ачаста дин кауза кошмарурилор. С'а висат ын челула ынкисорий Таганка. Ку ажуторул унуй куй резолва пе тенкуяла перетелуй о проблемэ математикэ ши нич де кум н'о поате резолва, яр ын журул сэу се стрымбэ, рыд ши се ынвыртеск фигуриле де шах, пе каре ел ле-а фэкут дин мез де пыне.

Прин сомн ауде ловитурь путерниче ын ушэ: че сэ фие, ун ноу кошмар? Красин дескиде окий. Е ынтунерик. Маря ловеште ын мал. Дупэ ушэ ну се ауде нимик, пе семне и с'а пэрут.

Ба ну, дин ноу се ауд бэтэй. Чинева о фаче фоарте атент, еле абя се ауд, яр ын сомн и се пэряу путерниче. Чине ар путя вени ку ноаптя ын кап? Примул гынд й-а фост ла жандармь. Де кыте орь ну й-ау бэтут ей ын зорь де зи! Ынсэ жандармий бат алтфел.

Красин апринде лумина, дескиде уша.

Фаца луй Енукидзе е албэ ка варул.

— А фост арестат Кецховели! Требуе салватэ типография! Пашапортул луй Ладо е ынскрис пе страда Чадра... Ну авем бань ка сэ токмим о кэруцэ...

Абел ворбеште сакадат, ну-шь поате стэпыни респирация.

— Кыт е ора?

— Опт.

— Де че е аша де ынтунерик?

Ынтребэриле ку привире ла тимп ши ынтунерик Красин ле-а пус машинал, гындинду-се ла алтчева: бироул е ынкэ ынкис, пынэ ыл ва трези пе Козеренко ши ва дескиде каса, ва трече ну май пуцин де жумэтате де орэ. Акум ынсэ е ворба де минуте.

— Ятэ шайзечь де рубле ын аур. Ажунже?

Красин ну авя май мулт, ынсэ луй Енукидзе ачешть бань и с'ау пэрут о ынтрягэ богэцие. Акум тотул конста ын ачея, чине ва фи май юте, ел сау жандармий. Дакэ ва фи ел, типография е салватэ, ел ва дуче машина ла кей ши дин ноу о ва да ла пэстраре. Дакэ жандармий, атунч ел ва фи арестат, яр типография ва пери.

Кынд кэруцеле ынкирияте с'ау оприт лынгэ каса луй Джибраил, стэпынул с'а нэпустит асупра луй Абел. Че ынсямнэ тоате ачестя? Унде е Давид?

Енукидзе минця инспират:

— Ел в'а тримис плекэчунь ши дрепт семн де приетение ши рекуноштинцэ вэ ласэ тоате обьектеле де уз касник ши перекя луй де галошь ной...

— Еу ынтреб, унде е Давид?

— О, ын ноаптя ачаста ла Тифлис а мурит сэрмана луй социе... Ненорочитул Давид а плекат ын грабэ, ынкрединцынду-не ноуэ ликидаря ынтреприндерий...

Енукидзе се енерва. Ярэш пердере де тимп! Джибраил май болможеште чева деспре сэрманул луй приетен. Дар аллах ку дынсул!

Ымпреунэ ку Болквадзе ау пус ын кэруцэ прима ладэ, кэруцаший с'ау апукат де а доуа. Ынсэ Джибраил пе неаштептате шь-а ынтрерупт тынгуириле сале ши ле-а ынгрэдит каля:

— Вой врець сэ-мь прэдаць приетенул!..

Нич ун фел де ындуплекэрь, журэминте, ындемнурь ла кибзуинцэ ши евокэрь а челор май венераць сфинць мусулмань ну ажутау. Ындэрэтникул стэпын черя чел пуцин о ынштиинцаре ын скрис де ла Давид. Яр тимпул трече.

Енукидзе ера дисперат. Де н'ар фи фост кэруцаший, ел ар фи рекурс ла о мэсурэ екстремэ: л-ар фи легат пе Джибраил, й-ар фи бэгат ун кэлуш ын гурэ ши атыта л-ау май вэзут!

Песте фиекаре минут, кынд Абел, кынд Болквадзе се репезяу пынэ дупэ портицэ ши кэутау ын лунгул стрэзий. Ера де неынцелес, де че пынэ ын презент н'ау сосит жандармий? Чинева бате ла уша касей де алэтурь, поате кэ ей ау грешит адреса. Ши дин ноу Абел се уйтэ дупэ поартэ. Ну, ачеста е пошташул.

Доамне, кум ну с'а гындит де ла ынчепут. Енукидзе се форцязэ сэ зымбяскэ амабил.

— Респектабиле хоже, ной тоць не-ам апринс. Ту ай дрептате, пэзынд авутул приетенулуй. Ынсэ ши ной сынтем приетений луй. Скрие-й о телеграмэ ла Тифлис луй Давид, ной о експедием ши аштептэм рэспунс. Ешть де акорд?

Джибраил е де акорд. Абел с'а порнит ын грабэ спре офичиул пошталь, чертынду-се пе сине тот друмул фэрэ ынчетаре. Кум а путут ел уйта де Александр Чогшев, шефул секцией телеграфиче! Кыт тимп а пердут. Дар дакэ Чогшев ну е акум ла сервичиу?

Дин феричире Чогшев ера пе лок ши л-а ынцелес пе Абел динтр'о сингурэ ворбэ. Песте о орэ Енукидзе се ынторчя ынапой. Десигур, алткуйва, причепут ын але

телеграфулуй, ун скимб атыт де репеде й-ар фи пэрут май мулт декыт суспект. Ынсэ Джибраил а крезут. Дар паркэ путя сэ ну дее крезаре, дакэ телеграма авя нумэр, ера скрисэ пе пангликэ де телеграф ши семнатэ: «Здробит де дурере, Давид».

Болквадзе де акум абуркасе ын спате лада урмэтоаре, кынд Джибраил ярэш и с'а пус ын кале:

— Семэнаць а фи оамень бунь, ынсэ чине штие, поате сынтець пунгашь ши потлогарь. Ши врець сэ-мь прэдаць приетенул.

Ей че сэ-й май фачь ту омулуй? Енукидзе а дат друмул кэруцелор.

О ноапте недормитэ, арестаря, елибераря неаштептатэ, чарта несфыршитэ — тоате астя л-ау влэгуит. Болквадзе тот май чаркэ сэ апелезе ла конштиинца стэпынулуй, ынсэ елоквенца луй дуче ла резултате ку тотул неаштептате.

Джибраил шоптеште чева унуй лукрэтор де ал сэу, ачела дэ дин кап ши диспаре дупэ портицэ. Енукидзе ну кэ а ынцелес, чи май репеде а гичит — лукрэторул а алергат ла жандармерия дин апропиере. Пробабил, стэпынул й-а шоптит «Трансмите кэ ла мине ау венит дой индивизь суспекць, каре ар требуи сэ фие рецинуць». Прин урмаре, жандармул песте кытева минуте ва фи аич. Болквадзе, се веде, тот а причепут ынкотро а фужит ачест немерник роб. Ей дакэ стэпынул е аша де прост, ва требуи сэ-й дескидэ окий.

— Приетенул тэу Давид а фост арестат. Ын лэзь е машина типографикэ ши нич ун фел де ателиер де картонаж Давид н'авя де гынд сэ дескидэ.

Джибраил ынкэ се май рэцоя:

— Дар че авя де гынд сэ факэ?

— Вроя сэ типэряскэ кэрць ымпотрива гувернулуй. Ай ынцелес? Вроя сэ-л рэстоарне пе цар. Ай ынцелес ши аста? Акум вор вени жандармий, ту сингур ай три-

мис дупэ ей. Пе ной не вор ареста, ынсэ те вор ареста ши пе тине. Ай ынцелес? Зече ань де окнэ. Ну, драгул меу, ну ла Баку, чи ын Сиберия. Ту ай вэзут вре-о датэ зэпадэ? Да поате ай аузит де урший албь?..

Абя акум Джибраил а крезут. Ши ну май авя невое де телеграме, журэминте, сфинць.

— Спунець, есте вре-о скэпаре?

— Дакэ скоатем май репеде машина типографикэ, карактереле...

Стэпынул н'а май аскултат ултимеле кувинте, курат ун мэгэруш пишкат ку нуелуша, а збугит-о ын страдэ. Ей н'авяу декыт сэ аштепте ши сэ нэдэждуяскэ.

Песте о жумэтате де орэ Джибраил с'а ынторс лак де судоаре. Нич н'ау тимп сэ ридиче мыниле спре чер, пентру а-л слэви пе аллах. Ел с'а ынтылнит ку жандармул апроапе де касэ. Ши — о, атотпутерниче аллах — ын халат а гэсит 5 рубле де аур...

Болквадзе нич ну вроя сэ-л аскулте, ел ера пе кале сэ трагэ о фугэ ла кей ка сэ ынтоаркэ кэруцеле.

Джибраил л-а оприт ын ушэ.

— Ну, ну, ну! Ку лэзиле о сэ вэ рецинэ! Еу ам харабале тэтэрешть...

Ынтр'ун сат апропият ел аре о ливадэ, аколо нимень ну ва кэута лэзиле ачестя блестемате. Еле н'ау фост гэсите. Ынсэ пе Енукидзе л-ау арестат.

— Еу ынкэ ши ынкэ о датэ чер респектаря чя май стриктэ а конспирацией. Компортаря луй Ладо о коч-сидер инадмисибилэ...

Красин аша ши н'а май гэсит кувынтул потривит. Ворбя ку асприме ши дурере:

— Цинець минте, товарэшь, прэбуширя ноастрэ ынсямнэ ши прэбуширя челора, каре ынфрунтэ греутэць немайпомените ши адук ын Русия публикацииле сочиал-демократе. Ной ну авем дрептул сэ примеждуим ре-

цяуа де транспорт, организатэ ку атыта кин. Ын спечиал акум, кынд сынтем ын ажун де конгрес. Да, да, ноул конгрес ал партидулуй. Ел ну е департе ши деатыта фиече кувынт ал луй Ленин требуе сэ фие аузит ын тоате комитетеле сочиал-демократе. Арестаря луй Кецховели ши Абел не пуне ынтр'о ситуацие екстраординарэ. «Нина» требуе сэ лукрезе! Ятэ ултимул нумэр ал «Искрей», еу спечиал л-ам луат ку мине... Ну, ну, о сэ-л читиць май тырзиу. Кредець, кэ не-а парвенит пе друмул обишнуит, прин Тавриз? Ну, ши ку тоате кэ ни се спуне «Каий» де пе капул Баилов, ынсэ де дата ачаста газета ау адус-о пе алтэ кале. Уйтаци-вэ, ведець петеле ынтинсе, ачеста е текст спэлэчит. Пе трасеул прин Персия каий ноштри, бинеынцелес, ынтр'адевэр суферэ дин кауза липсей де апэ.

Кынд «Нина» с'а оприт, Ленин а интенсификат експедиеря газетей пе ла граница де апус. Полиция а дескоперит мулте дин кэиле ноастре, еа интерчептязэ транспортуриле аколо, унде ынаинте требуя лиништит. Ун транспорт маре а фост капturат ла граница литуаниянэ. Русия путя сэ рэмынэ фэрэ ачест нумэр ал «Искрей». Атунч ун груп де сочиал-демократ, каре едитязэ ревиста «Вяца», с'а оферит сэ транспорте газета прин каналеле лор. Дупэ кум ам кларификат, едиторий ревистей «Вяца» се фолосяу де сервичиile цэраниlор рушь расколничь експулзаць дин Русия, каре локуеск ын Ромыния ши Булгария. Расколничий ау авут де суферит дин партя ауторитэцилор царисте ши деатыта с'ау ынкадрат ку плэчере ын лупта де реорганизаре политикэ а Русией. Лукрау фэрэ бань, ку тражере де инимэ, пентру идее, ку тоате кэ идеиле ноастре ну се потривеск. Литература о дучяу песте Дунэре ку бэрчиле. Ачешть пескарь искусиць куноск орьче брац, о мулциме де аскунзишурь ын стуфэрий. Ей десеорь ышь траг пичорул пе акасэ, ын Русия.

Кынд транспортау балотуриле ку ачест ултим нумэр

ал «Искрей», бэрчиле ау фост обсервате де о патрулэ де грэничерь рушь. Солдаций ау дескис фок асупра стуфэриилор. Пескарий ну шь-ау пердут кумпэтул, ау ешит репеде ла лок дескис, балотуриле, легате ку фуний, ле-ау арункат ын апэ.

Красин повестя аша, де паркэ с'ар фи афлат ши ел ын баркэ. Ынтре тимп аколо, пе ындепэртатул мал дунэрян, авя лок ун диалог перикулос:

— Че с'а ынтымплат? — ау ынтребат ку недумерире пескарий пе стрэжерь.

— Че дучець?

— Ну авем нимик, приндем пеште.

— Унде в'а дус дракул?

— Не-а луат апа ши н'ам обсерват... Пескарий ау скос ын вэзул солдацилор мрежеле гоале, арункате акум кытева клипе ын апэ.

— Ка сэ везь, «й-а луат апа»! Кэраци-вэ де аич, кэ дескидем фок!

Кум нумай с'ау апропият ку барка де малул ромыньеск, о патрулэ ромыняскэ а дескис фок. Глонций ау гэурит барка, апа а ынчепут сэ нэбояскэ. Ка сэ ясэ май репеде дин зона де фок, ау арункат мрежеле, каре-с чел май скумп лукру дин авутул пескарулуй. Ынсэ балотуриле ку литературэ ну ле-ау арункат, ле-ау трас ку фунииле пе суб апэ. Ноаптя ле-ау транспортат пе малул рус.

С'ау ымпрэштият ын тэчере. Мыне ва вени о ноуэ зи, ной примеждий. Ей вор инстала типография ши дин ноу вор ретипэри «Искра», «Зорий», брошуриле ленинисте. «Нина» ну поате тэчя.

...Унде де гэсит бань? Мулць бань.

Се пря поате, е прима оарэ кынд Леонид Борисович а регретат кэ ну е капиталист. Доар ау фост ши милионарь, каре ау донат бань пентру скопурь революцио-

наре. Народничиштий л-ау авут пе милионарул Лизогуб. Май тырзиу ачеста а фост спынзурат. Сочиал-демократий дин Москова, се зиче, ыл ау пе фабрикантул милионар Морозов.

Дар уйте кэ ел ну е милионар. С'а ынтымплат аша, кэ ел а девенит финанчиарул принчипал ал организациилор искристе. Ынсэ де унде сэ прокуре бань? Кум сэ-й прокуре?

Салариул персонал? Ачестя-с кытева суте. Яр партидул аре невое де мий. Ка «Нина» сэ лукрезе фэрэ ынтрерупере. Сэ ну дукэ липсэ де хыртие. Ка типография сэ айбэ ун адэпост сигур. Ши е тимпул де прокурат о машинэ ноуэ. Ка сэ... Ка сэ...

Акум вэйкэрелиле н'ау нич ун рост. Котизацииле де партид пынэ че сынт фоарте мичь, пробабил, ку тимпул се ва адуна сума нечесарэ, ынсэ ку тимпул. Дар пыркэ е ворба нумай де ачастэ типографие. Партидул аре мий де проблеме, пентру солуционаря кэрора е невое де бань ши яр бань. Ва вени о зи кынд баний вор диспэря. Ынсэ атунч ну ва фи невое нич де типографий кландестине. Дар пынэ че? Тимпул ну аштяптэ, ши нич ел ну поате аштепта, ну аре дрептул. А аштепта акум — ынсямнэ а комите о кримэ. Ын Русия ау лок манифестаций, греве, демонстраций. Русия пролетарэ а ешит пе стрэзь ши де акум с'ау продус примеле лупте де страдэ. Апэраря де ла Обухов — оаре ачаста ну е о резистенцэ ынарматэ ымпотрива полицией ши а армателор. Астэзь опуй резистенцэ, мыне течь ын офенсивэ. Русия пролетарэ аштяптэ индикациile партидулуй сэу, еа аштяптэ кувынтул ленинист, аштяптэ ной екземпларе але газетей сале.

Красин ну я сама ла анимация де пе стрэзиле орашулуй Баку, ла трекэторь. Ел мереу се чокнеште ку ей, ышь скоате гамбета ла модэ, ышь чере скузе ши дин ноу се чокнеште.

Ну, аша ну мерже, Леонид Борисович се силеште сэ

ну се гындяскэ ла бань, те поменешть акушика к'о сэ ынчапэ а болможи ын глас.

Лынгэ театру е о мулциме де оамень. Страниу. Ла Баку ну пря гэсешть аматорь пасионаць де театру. Аша о мулциме де аматорь се адунэ доар атунч, кынд вин ын турнеу акторь файмошь дин капиталэ сау де песте хотаре.

Красин се апропие. Н'а грешит — ла Баку сосеште адмирабила актрицэ русэ Вера Фьодоровна Комисаржевская. Акум е лимпеде де че се ынгесуе лумя ла касе — кумпэрэ билетеле дин тимп. Пе Комисаржевская ла Баку о куноск, о адорэ, еа ну о сингурэ датэ а стрэлучит аич. Красин о вэзусе ши ел одиниоарэ. Де атунч с'ау скурс атыця ань: Петербург, Институтул технолоджик, театрул, ынтрунириле студенцешть, биртуриле, апой ань де прибежие фэрэ сфыршит. Ундева, легат де тинереце, й-а рэсэрит ын минте кипул актрицей. Акум ышь аминтеште кувинтеле, спусе де чинева, кэ Комисаржевская е о фемее ынкынтэтоаре, бунэ ла суфлет, амабилэ. Чинева май спуня, кэ думняей е о радикалэ, ба кяр революционарэ... Доамне сфинте, кувынтул ачеста ну есе дин модэ де май бине де о жумэтате де секол! Ши фиече интелектуал медиокру, каре фаче чукэ пе ла спате, се фэлеште ын фаца социей сале, кэ е революционар. Комисаржевская — революционарэ? Те май пуй, поате фи ши аша, доар кореспондязэ Ленин ку искриштий московиць прин акторул Театрулуй артистик Василий Качалов. Революционарэ? Ынсэ ла Баку се звонеште кэ шефул жандармилор де аич е аморезат де актрицэ ши де драгул идолулуй е ын старе де орьче простие.

Красин а ешит ку грeу дин мулциме ши а коборыт спре маре. Де ла апэ вине рэкоаре, маря калмязэ, аич се поате бине медита.

Пе литорал ымблэ де коло-коло вынзэторь де бэу-

турь рэкоритоаре. Де претутиндень се ауд крымпее де грай гутурал, рысете, стригэте ши нелипсителе флуерэтурь але гардиштилор.

Ши дин ноу ачеляшь гындурь обседанте, аларманте. Бань, бань! Де унде сэ ее бань?

Поате н'ар стрика сэ урмезе екземплул народничиштилор? Ей, фэрэ а езита, ау експроприят суме марь дин вистерииле царулуй. Ла Кишинэу, дакэ ну-л ыншалэ мемория, с'а луат песте ун милион де рубле. Аре революционарул аша ун дрепт? Аре. Маркс ворбя деспре експроприеря експроприаторилор. Фие, поате май тырзиу ва реуши сэ реализезе ачесте «екс», акум требуеск гэсите ниште кэй легале сау мэкар семилегале де финанцаре. Ши примул гынд, венит инволунтар, а фост сэ ынчерче а-й «супуне» ла импозит пе тоць симпатизанций, яр май пречис, пе тоць немулцэмициий де царизм. Де ачештя ерау мулць ши принтре ей се афлау медичь, авокаць, функционарь, артишть, ши мулць варсэ ку драгэ инимэ ын каса партидулуй де ла чинч пынэ ла доуэзечь ши чинч де рубле лунар.

Леонид Борисович а калкулат ын минте — да, прикопсяла ну е маре, ш'апой се вор гэси ши де ачей че ну вор да бань, да де ич те вор клевети. Ну, ну мерже.

Красин привеште ынгындурат маря. Маря тресалтэ, маря се фрэмынтэ, маря шоптеште чева.

Дупэ кытева зиле и с'а пэрут, кэ валул й-а шоптит: «Комисаржевская...»

Вера Фьодоровна де акум еволуа ла Баку, газетеле ау инсерат примеле речензий ентузиасмате, ши прин ораш ау принс а чиркула примеле леженде.

Лынгэ хотелул, унде с'а оприт Комисаржевская, де диминяцэ ши пынэ сара се ымбулзеск кырдурь де адораторь ши адоратоаре. Тот аич стау де гардэ дой жандармь, пробабил ачест пост а фост институит де ынсушь шефул униформелор албастре. Ку атыт май бине!

Красин ынтинде портарулуй ку ун аер дегажат гамбета ши бастонул. Мыне ел ва вени ын гоанэ ын сплендида-й каляшкэ ши ачест портар ый ва еши ын фугэ ынаинте.

Дар де че ну акум, де че ну астэзь?

Леонид Борисович трече ын рестаурант. Е сигур ел де сукчес? Ши да, ши ну. Комисаржевская ну е прима датэ ын Кауказ. Ши кум а афлат ел ын ултимеле зиле, еа ну о датэ а донат о парте дин ынкасэрь пентру нечеситэциле партидулуй, деспре ачаста й-ау повестит товарэший дин Тифлис. Ынсэ ачаста а авут лок ла Тифлис, пе кынд ла Баку нич унул дин мембрий комитетулуй н'о куноаште пе актрицэ. Ши дынсул де асеменя н'о куноаште. Ва авя еа ынкредере ынтр'ун некуноскут, ну-л ва луа дрепт провокатор сау потлогар ординар?

Ш'апой ши сума требуе сэ фие фрумушикэ — доуэ мий, дар поате ши трей. Фиреште, еа се ва интереса пентру че нечеситэць требуеск атыт де мулць бань, яр ел ну аре дрептул сэ поменяскэ де типографие. Ынсэ алтэ ешире ну екзистэ. Требуе сэ се дечидэ, требуе с'о конвингэ пе актрицэ. Е бине кэ визита аре сэ й-о факэ мыне. Мыне Комисаржевская дэ репрезентацие, мыне вор фи ований, флорь, комплименте ши покале ку шампание. Вера Фьодоровна, пробабил, с'а обишнуит ку адмирацииле, ши тотуш еа ну поате рэмыне абсолут индиферентэ. Дакэ дынса ши аре унеле неказурь, ованцииле о вор фаче сэ ле уйте ун тимп оарекаре, сукчесул о сэ-й ридиче диспозиция. Красин аре невое де Комисаржевская ануме ын ачел момент, кынд еа ынкэ зымбеште, кынд ынкэ е пуцин амецитэ де триумф ши тотул паре а фи посибил, реализабил.

Да, революционарул кыте одатэ аре де резолват ши астфел де ребусурь психолоżиче. Дар поате кэ ел пря ле компликэ пе тоате? Е греу сэ ынчерчь ынтряга гамэ а сентиментелор, диспозициилор, пе каре ле трэеск оамений сченей. Красин, де екземплу, штие бине, кэ пен-

тру ел орьче дискурс публик е о здрунчинаре суфлетяскэ. Е алтчева сэ дискуць ынтр'ун черк рестрынс. Товарэший афирмэ, кэ ел е ун повеститор ексчелент. Де алтфел, ынкотро й-ау луат-о гындуриле? Кам разна... С'а хотэрыт — мыне, ну май тырзиу, ел ый ва фаче о визитэ.

Администраторул а врут сэ-й барезе ынтраря дупэ кулисе, ынсэ Красин а дат непэсэтор ку бастонул ши администраторул с'а ретрас ку плекэчуне. Ел л-а рекуноскут пе Красин — персоанэ де вазэ ла Баку.

— Вера Фьодоровна есте?

— Сэ трэиць, есте.

Красин й-а ынтинс администраторулуй картя де визитэ.

— Вэ рог, чере-ць пермисиуня...

Администраторул а диспэрут. Песте ун минут шь-а фэкут дин ноу апарицня.

— Домнуле Красин, доамна Комисаржевская вэ инвитэ.

Леонид Борисович пентру момент с'а пердут. Че сэ-й спунэ актрицей? Пе лок а хотэрыт, кэ пентру околурь ну диспуне де тимп. Вера Фьодоровна, десигур, е обоситэ, вря сэ се кулче, ши визита ла о орэ тырзие поате кяр с'о супере.

Вера Фьодоровна шедя пе о софа ушоарэ, ку перна пусэ суб кот. Кынд Красин а дескис уша ши а фэкут о плекэчуне, еа с'а уйтат курноасэ ла фаца луй субцире, интелижентэ, а ремаркат ын синя са елеганца костумулуй, густул ирепрошабил ал визитаторулуй. Ын фонд, че невое л-а адус ла дынса пе ачест инжинер елегант? Ын орьче каз, еа ну л-а обсерват пынэ акум ын мулцимя адораторилор сэй.

— Думнявоастрэ сынтець революционарэ? — Кувинтеле ау рэсунат ка о ымпушкэтурэ дрепт ын фацэ, де каре ну те поць фери, нич аскунде.

Комисаржевская с'а пердут ку фиря. Че е ачеста — ун интерогаториу? О провокацие полициенякэ! О импертинеңцэ ординарэ!

Вера Фьодоровна с'а скулат индигнатэ де пе софа. Ши дин ноу с'а ашезат. Ну, ну сямэнэ а провокатор сау чиновник де полицие. Поате кэ е сминтит? Ярэш ну. Е сериос, пе фацэ и се читеште ынкордаря уней аштептэрь нерэбдэтоаре. Се веде, кэ омул а мизат тотул пе о карте.

Ши контрар воинцей сале, контрар рациуний, Комисаржевская дэ дин кап.

— Ын казул ачеста в'аш руга сэ фачець ятэ че...

Комисаржевская ыл аскулта дистратэ. Еа ну путя ынцележе, ын база кэруй дрепт домнул Красин, пе каре ыл веде пентру прима датэ, ворбеште ку дынса блынд, дар порунчитор? Де алтфел, фэрэ ындоялэ, спуне адевэрул, фэрэ а-й аскунде нимик. Яр еа ну е ын старе сэ се опунэ, сэ-л контрэзикэ.

Комисаржевская дэ машинал дин кап. Да, еа ва да ун кончерт ку скоп де бинефачере. Ши нумай пентру нобилиме, пентру чей богаць. Бине, ласэ ка билетеле сэ ну фие май ефтине де чинчзечь де рубле. Ши баний сэ-й ынмынезе луй...

Инжинерул шь-а луат рэмас бун, яр Вера Фьодоровна ну-шь путя вени ын фире. Дупэ че-а кумпэнит пуцин, с'а ашезат ла масэ, ка сэ-й скрие луй Красин о скрисоаре де рефуз. Ши дин ноу с'а пус пе гындурь. Паркэ еа н'а май донат о парте дин ынкасэрь пентру нечеситэциле сочиал-демократилор, паркэ еа е стрэинэ де идеалурile лор? Де че ар требуи сэ рефузе акум.

Леонид Борисович — еа а рецинут ачест нуме — ворбя чева деспре о типографие, кландестинэ, десигур. Деч, ел аре ынкредере ын еа. Се пря поате, секретул ачеста ыл куноск нумай дой, трей оамень ши еа се нумэрэ принтре ей. Дар дакэ ел о провоакэ? Ну, ачаста е ку непутинцэ. Асеменя провокаций ау лок нумай ку

штиря шефулуй де жандармь, яр адораторул ей ну путя сэ прочедезе ынтр'ун мод атыт де жосник. Деши, чине штие...

Комисаржевская а избукнит ын рыс. Й-а венит о идее минунатэ — ачест кончерт ыл ва организа ын локуинца спациоасэ а шефулуй де жандармь. Зэу, идея ну е проастэ.

Комисаржевская а фэкут рост де ун билет де инвитацие пентру Красин ши персонал и л-а ынмынат. Леонид Борисович ку ун аер сериос а нумэрат чинчзечь де рубле, дар ну с'а май путут рецине ши а избукнит ын хохоте.

Полковникул ынтымпинэ персонал скумпий оаспець. Ел ну поартэ униформэ, е ынтр'ун костум де сарэ, кусут ексчелент, паркэ сублиниинд прин ачаста неофичиалитатя ши амбианца плэкутэ ын каре урма сэ айбэ лок кончертул.

Ну, ну, ел ну меритэ мулцэмирь, тотул а фэкут неасемуита Вера Фьодоровна. Ol Думняей е о зеицэ; е ынкынтэтоаре!.. Полковникул ну гэсеште кувинте. Мусафирий се куноск, ну се цин черемониошь, пэлэврэжеск, ышь ымпэртэшеск ноутэциле ши рекуноск унаним мерителе букэтарулуй, каре а прегэтит ниште густэрь атыт де фине пентру о чинэ à la fourchette.

Красин урмэреште ку интерес сосиря елитей дин Баку. Че де-а фигурь питорешть! Ынсэ, бинеынцелес, чел май куриос е полковникул. Ар фи амузант сэ-й повестешть ын нумеле а че с'ау адунат ачешть домнь. Ши ын женере, дакэ жандармулуй й-ар фи трэснит прин кап сэ тримитэ шефилор дин Петербург о информацие ку привире ла кончерт ши листа тутурор партичипанцилор... Уна дин доуэ: ар фи примит орь ун пердаф, орь мулцэмире, дар поате кэ ши уна ши алта. Мулцэмире пентру ачея, кэ а комуникат копоилор дин капиталэ, унде а диспэрут тутелатул лор Леонид Бори-

сович Красин. Яр пердаф тот пентру ачелаш лукру — доар Никитич е ла либертате ши ынкэ ын мусафирие ла полковник.

Да, минунат а диспэрут ел атунч дин Харков. А диспэрут кяр? Оаре ну се ыншалэ пе сине ын ачастэ привинцэ? Унеорь ынтр'адевэр ар вря сэ диспарэ, сэ трякэ ын илегалитате, сэ трэяскэ ку пашапорт стрэин, ынсэ сэ рэмынэ ел ынсушь. Пробабил, е атыт де бине сэ рэмый ту ынсуць! Яр ел трэеште ку нумеле сэу де фамилие, ын вэзул тутурор ши требуе сэ зымбяскэ плэкут ачестор цухаль ку бань ши ачестуй дихоре де жандармь, ку мыниле пэтате де сынжеле товарэшилор.

Ей й-ау принс пе Ладо Кецховели ши пе Абел Енукидзе, дар «Нина»?

Еа лукрязэ. Ымпрэштие прокламаций ну нумай прин тот Кауказул ши Транскауказия, еа ле типэреште ши пентру мунчиторий дин Поволжия, фоиле воланте ажунг пынэ ын депэртатул Питер, Псков, Иваново. Ши кум се май букурэ товарэший, кынд примеск дин торидул Баку мулт аштептателе колете кусуте дин пынзэ. Пе фактурь стэ скрис: «чипичь кауказиень», «шалурь», «бурчь». Се спетеск хамалий де ла стация Москова—Товарная кэрынд «мере», «фрукте захарисите», «постав». Кяр ши ын бутоаеле ку гудрон се пун фой воланте.

Есте ла Тифлис ун ом ындрэзнец, кутезэтор, ну, май курынд неынфрикошат. Красин ынкэ ну-л штие, ынсэ неапэрат ва фаче ку ел куноштинцэ. Ын ажунул зилей де 1 Май, а луат ку ел ун пакет ку прокламаций, а кумпэрат ун билет ла театрул де стат ла «Ромео ши Жулиета». Леонид Борисович ышь имажинязэ дестул де лимпеде партерул скэлдат ын луминь, ложеле привинд ын жур прин лорниоане. Ши, пробабил, ынтокмай ка ши астэзь, ын фотолий шедя «крема» сочиетэций тифлисиене ын фрунте ку ынсушь ажуторул администраторулуй-шеф Фрезе. Лент се стинже канделабрул, ындатэ се ва ынчепе актул ал трейля. Дирижорул а ридикат

багета ши... ын капул луй Фрезе а кэзут ун пакет греу ку фой воланте. Фоиле воланте плутеск суб канделабру, видома унор фулжь де зэпадэ кад ынчет песте спектаторь...

Красин а ревенит ла реалитате. Ей, дрэчия дракулуй, пэй ел висязэ ку окий дескишь, ынтр'атыт де клар ши реал шь-а имажинат театрул тифлисиан, ынкыт ар фи врут сэ принде ши сэ читяскэ о фоае волантэ.

— Браво!.. Браво!..

Комисаржевская фаче плекэчунь. Ыл обсервэ пе Леонид Борисович, ый фаче ун жест де ынкуражаре ку мына. Думняей ынтр'адевэр е о фемее фермекэтоаре. Ынсэшь ынфэцишаря ей л-а лиништит пе Красин.

Яр Вера Фьодоровна, ку ун зымбет штренгар, де акум речитэ чева фоарте куноскут, кутезэтор. Луй Красин и се паре, кэ полковникул де жандармь се гемуештте пе локул сэу.

Комисаржевская кынтэ. Комисаржевская дансязэ.

Красин ну с'а аштептат, н'а штиут, кэ ачастэ маре актрицэ драматикэ поате данса тарантела ку атыта ынфлэкэраре ши грацие, атыт де лин ши ку атыта жар.

Овацииле ну контенеск. Ын тимпул антрактулуй ну аузь ворбэ коерентэ, чи нумай интержекций. Организаторул серателй ый оферэ актрицей ун букет дин... банкноте а кыте о сутэ де рубле. О ноуэ експлозие де ентузиасм. Вера Фьодоровна, зымбинд ширет, ыл кямэ пе Красин. Ел ый сэрутэ куртенитор мына, апой мироасе «букетул».

— Мироасе плэкут!

Комисаржевская ыл аменинцэ ку дежетул. Яр ел ый шоптеште:

— А вопся типографикэ мироасе!..

Апой дин ноу версурь, дин ноу романце ши дин ноу ун кор де лауде ентузиасмате.

Пе типсия де аржинт сынт кытева мий, легате ку о сплендидэ фундэ трандафирие.

Трифан Теймуразович Енукидзе, алтфел зис Семьон, вэрул луй Абел, а фост неспус де мират, кынд Красин й-а пропус сэ гэсяскэ ун проприетар де типографие легалэ ши пе нумеле ачестуя сэ кумпере о машинэ ноуэ де типэрит. Идее маниакалэ! Де кыте орь с'а ворбит деспре нечеситатя уней астфел де кумпэрэтурь. Машина веке с'а хырбуит ку тотул, ка ун ом бэтрын ши болнав. Лукрязэ аневое, десеорь се стрикэ. Оаре де бунэ самэ Леонид Борисович а уйтат, кэ де кыте орь се адучя ворба деспре о ноуэ машинэ, се ловяу де о сингурэ педикэ — баний...

— Бань сынт ши ну требуе де пердут тимпул!

Красин поате фи север ын афачерь. Семьон а ынкременит ла жумэтатя кувынтулуй. Дакэ сынт бань, де кумпэрат машина ну е кяр компликат. Екзистэ ла Баку о оарекаре фирмэ «Арор», ла дрепт ворбинд, ынтряга фирмэ о репрезинтэ ун сингур ом — Ованесянц, ел е ши проприетарул уней мичь типографий. Фирма ачаста е о ынтреприндере нич пе департе ынфлоритоаре ши, десигур, Ованесянц ва фи де акорд ын скимбул унуй комисион ну пря маре сэ прокуре машина нечесарэ.

Ованесянц се куноаште ку Трифан Енукидзе, нумай кэ ну-й штие нумеле де фамилие адевэрат. Пентру дынсул ел е Георгий Михайлович Лежава, ом ку марь релаций ын лумя комерчиалэ ши индустриалэ, апой е ши функционар ал сочиетэций «Електропутере». Дар чине ну штие кэ сочиетатя ачаста репрезинтэ богата корпорацие а магнацилор петролулуй.

Ованесянц ла ынчепут а черут проченте немайаузите. Енукидзе, деши се ынвыртисе ын лумя диферитор афачеришть, ынсэ аша ун тип образник ведя пентру прима датэ. Абя май тырзиу шь-а дат сама каре-й буба, доар ел а венит ла проприетарул типографией ын калитате де репрезентант официал ал сочиетэций «Електропутере», й-а ымпуят капул деспре нечеситатя ынтемеерий уней типографий пентру сочиетате, яр ачеста,

ликя ординарэ, а врут сэ се прикопсяскэ. А требуит сэ-й тае ницел пофта. С'ау токмит мулт тимп, дупэ обичеюл ориентал. Ку киу, ку вай с'ау ынцелес. Спре сфыршит Ованесянц с'а сперият, кэ Лежава с'ар путя адреса унуй алт мижлочитор ши ел н'ар май авя кип сэ пунэ мына пе комисион.

Каталогул де прецурь ал фабричий конструктоаре де машинь дин Даугсбург е фоарте испititор. Нумай кыте минунь ну промите! Семьон, ла дрепт ворбинд, ну се пря дескурка ын тоате кицибушуриле типографиче, ынсэ штия уна ши бунэ: требуе де командат о машинэ де типэрит ку маса планэ, каре дэ ачелаш формат ын каре апаре ши «Искра». О мие доуэ суте де импримате пе орэ ыл сатисфак пе деплин.

Ши ятэ дин Лайпциг ла Баку ау сосит трей лэзь масиве. Пентру примиря лор тотул ера гата. Пе страда «I Паралелэ» а фост ынкириятэ о касэ. Улица е ынгустэ, де лок бэтэтоаре ла окь, ынсэ аре ун неажунс — визави де каса ынкириятэ де Енукидзе се ынширау прэвэлиile тэтарилор. Пе аич мишунау ну атыт кумпээторий, кыт тот фелул де перде-варэ. Ун мусулман ушор с'ар фи пердут ын ачастэ мулциме, ынсэ орьче ом стрэин, немусулман, ыць сэря ын окь, атрэгынд атенция асупра са.

Енукидзе а контат пе фаптул, кэ ел ши ку «мама» луй, ынскришь офичиал ын каса ынкириятэ, сынт грузинь, яр мусулманий ынтотдяуна с'ау пуртат бине ку дынший.

Трифан Енукидзе а венит букурос ла Ованесянц:

— А венит тимпул сэ не сокотим, стэпыне. Дэ-мь прокурэ пентру машинэ, яр баний пофтим, примеште-й.

Ованесянц с'а ридикат де ла масэ, с'а апропият де ферэстрэ:

— Аузь, машина мя лукрязэ? Я-о. Пе чя ноуэ ну ць-о дау!

Семьон а ымпетрит. Аста-й бунэ! Н'а резистат фиря ачаста мескинэ де мик проприетар ын фаца лэкомией.

Вря сэ-шь реынноякэ типография са. Дар поате а адулмекат чева? Ынчаркэ сэ се прикопсякэ, штиинд кэ ну ва фи рекламат ауторитэцилор. Дакэ акум ва ынчепе сэ се черте, сэ инсисте, ну ва общине нимик, фактура а фост елибератэ пе нумеле луй Ованесянц. Сэ спунэ, кэ ва деклара ла полиция? Чине штие ын че релаций е думнялуй ку полиция. Кяр дакэ ну аре нич ун фел де легэтурь ку дынса, апой ва аштепта кыт ва аштепта, ва ведя, кэ нимень ну л-а рекламат ши се ва обрэзничи ку тотул, се ва апука сэ-л шантажезе.

Трифан шь-а стэпынит индигнаря ши чуда. Бине, ел се ва май гынди ши песте о зи-доуэ ва вени.

Че е де фэкут ку добитокул ачеста? Ши Красин, паркэ динадинс, а плекат ши н'ай ку чине те сфэтуи. Доар нумай ку чей че вор лукра ла типографие? Енукидзе л-а гэсит пе Иван Стуруа ши й-а ымпэртэшит пэсуриле сале. Стуруа л-а сфэтуит сэ се дукэ ымпреунэ ла депозит, сэ вадэ унде ши кум се пэстрязэ машина.

С'ау порнит. Де акум мергынд пе друм, Енукидзе а хотэрыт — машина требуе фуратэ. Стуруа, аузинд ачаста, а тэкут о време. С'о фурь? Дар кум вине аста дин пункт де ведере ал моралей женерал умане? Ованесянц, десигур, е ун потлогар, ынсэ дакэ рекург ла фурт, ынсямнэ кэ ши ей вор фи потлогарь. Кум се зиче ла рушь? «Хоц ла хоц мэчука...» ну, «машина фурэ».

Шь-а ымпэртэшит ындоелиле сале луй Семьон. Ачела й-а рэспунс фэрэ а май ста пе гындурь.

— Простий. Ной луэм че е ал ностру, пентру машинэ с'а плэтит дин баний партидулуй. Ну е вина ноастрэ, кэ сынтем невоиць «с'о примим» ынтр'ун мод кам необишнуит.

Ла ынтраре ын ограда депозитулуй стырчя ун мош-

няг посоморыт ку пушка. Пробабил, ноаптя се кэрэбэнеште ын герета са ши сфорэе ын паче. Ын партя опусэ, унде ушиле ларжь але депозитулуй дау ынтр'ун фундак, стэ ун гардист. Гардистул, десигур, ну е пус аич пентру паза депозитулуй, ынсэ дакэ ва обсерва фуртул, ну ва ста ла о парте. Яр лэзиле ку машина, паркэ ын чудэ, стау рэстурнате кяр лынгэ ушэ. Ши кяр дакэ пэтрунзь ын депозит, апой сэ тырый о астфел де греутате прин тоатэ ынкэперя ши сэ ну трезешть пазникул е пур ши симплу импосибил. Е май ушор де стрикат лакэтул, дар аич е гардистул.

Стуруа клатинэ посоморыт дин кап — нимик ну ва еши. Ва требуи ликидат гардистул, яр аста ынсямнэ кэ тоць копиий полицией мыне вор фи пушь пе пичоаре. Вор ажунже ши ла проприетарул «Арорей», яр ел ый ва ындрепта пе урма чя дряптэ, ба ши сингур ва алерга ынаинте.

Трифан с'а ынвеселит. Ну е кяр атыт де страшник, нумай сэ дескизь зэворул, май бине зис лэката. Бине ар фи де гэсит о кее.

Ынсэ кее ну ау гэсит. Ну ле рэмыня декыт сэ спаргэ лэката. С'о спаргэ репеде, хотэрыт, ка сэ ну трезяскэ бэнуяла гардистулуй,— дескид ши гата, чине ну дескиде ун депозит. Апропиинду-се де депозит, нимень ну требуе сэ се аскундэ...

Соареле адормя. Ынчет ши ынгындурат се скуфунда ын маре. Разеле рошиетиче ынкэ май ынсынжерау маржиниле норилор, ынсэ пе стрэзиле орашулуй ну май пэтрундяу. Ши нич ун згомот ну май путя трези соареле.

Ынтре тимп Енукидзе ынжура пентру тоць биржарий, деши ын кэруцэ шедяу нумай кэруцашул, Иван Стуруа ши ел ынсушь. Ей требуяу сэ се апропие ку гэлэжкие. Тоатэ гэлэжкия о фэчя Семьон, чейлалць тэ-

чяу, кэруца мержя ынчет. Страда Телефоанелор, унде дэдяу порциле де ла ограда депозитулуй, е акоперитэ де нисип ши праф, аич трэеск оамень атыт де сэрачь, ынкыт н'ау ку че цине ун кыне ла касэ.

Гардистул моаре де урыт, ба ыл кинуе ши жигэрая. Ерь думиникэ а кефуит ницел ла о нунтэ, яр астэзь капул е ка о куркубетэ гоалэ. Н'ар стрика сэ се дрягэ дупэ бецие! Ынсэ де ла пост ну е вое сэ плечь...

О кэруцэ с'а апропият де депозит. Поате кэ ла стэпынул ачела, каре ынжурэ атыт де грозав, с'а гэси чева де удат гытлежул?

Гардистул фаче кыцьва пашь спре кэруцэ. Енукидзе ну се уйтэ ын дирекция луй, ынсэ симте ку спателе фиекаре пас ал курканулуй. Ынкэ кыцьва пашь ши ва фи невоит сэ-л добоаре пе пэстрэторул ординей публиче.

Гардистул с'а оприт ын нехотэрыре. Аре ындоель. Ынтр'адевэр, кам де че ачест гурджи ар пурта ку ел ракиу? Ва дуче кэруцашул ынкэркэтура унде требуе, аколо ыл вор ши чинсти... Гардистул се ынтоарче ын силэ ла постул сэу.

Ын клипа аста Енукидзе ши Стуруа ау спарт лэката. Ера ружинитэ.

Лэзиле сынт греле, фуг дин мынь. Ын спечиал уна— ынтр'ынса ера ымпакетат батиул машиний. Дар сэ везь гинион: ын трей ну о вор путя ридика, е невое де ун ал патруля.

— Ажутэ-не, пэмынтене,— стригэ Стуруа , адресынду-се гардистулуй. Енукидзе а врут сэ-л черте пе Иван, ынсэ ера тырзиу. Дар поате кэ аша е май бине, че тылхар л-ар руга пе ун куркан сэ-л ажуте ла фурат.

Гардистул й-а ажутат ку драгэ инимэ, орькум, е ун фел де дистракцие. Енукидзе й-а дат ун бакшиш «хамэлулуй» ку «скумбрие» ла шолд. Мулт тимп дупэ ачаста с'а ынкинат гардистул де сервичиу ын урма кэруцей че се депэрта.

Ынсэ неказуриле «Ниней» ку ачаста ну с'ау терминат. Абя ау доведит сэ ынкириезе о касэ нелокуитэ, сэ инсталезе ынтр'о одае машина, сэ пласезе чинч зецарь (Семьон ку «мамэ-са» ау окупат одэиле дин фацэ), кэ стэпынул касей а декларат, кэ висул луй де демулт е сэ девинэ хоже, яр пентру аста требуе сэ ажунгэ ла Мекка. Деачея ел винде каса вэрулуй сэу. Ынсэ гурджи ну требуе сэ се нелиништяскэ, вэрул нумай ва вени сэ вадэ ын че старе е каса, дар ну ва трэи ын еа.

Е ушор де спус «ын че старе»...

Красин динтру'нтый а рэмас уймит, апой с'а алармат, вэзынду-л ын уша кабинетулуй пе Абел Енукидзе. Абел ну авя дрептул сэ пэрэсяскэ типография нич ноаптя, пе дынсул, евадат де суб суправегере, полиция ыл кэута ку ынфригураре.

Дар че с'а ынтымплат?

Енукидзе й-а повестит деспре ситуация ын каре а нимерит «Нина». Ын орьче клипэ те поць аштепта ла прэбушире. Ун стэпын ноу ынсямнэ ешек ку сигуранцэ. Типография требуе аскунсэ ынтр'ун субсол. Ей де акум ау ши гэсит унде. Алэтурь де каса лор, дупэ ун перете орб, се афлэ ун гражд ши ун шопрон ку фын, яр дупэ гражд — о оградэ микэ, ымпрежмуитэ ку гард ыналт де нуеле. Граждул е лунг, ын фунд аре трей камере. Ын гражд сынт нумай дой кай, о парте а ынкэперий е окупатэ де нутрец. Семьон а фэкут куноштинцэ ку фечорул стэпынулуй ачестуй гражд, Асан, а вэзут ши граждул. Принчипалул — подяуа граждулуй е кам ку дой метри май жоасэ декыт подяуа касей, унде се афлэ ей ын презент. Требуе де арендат граждул ын ынтрежиме сау де кумпэрат партя луй либерэ.

Красин се ымпотривя. Ел ну аре бань. Дар прэбуширя... Прэбуширя орькынд е посибилэ.

Ла локул векь прэбуширя ну нумай е посибилэ —

Абел се ынфлэкэра — еа негрешит се ва продуче, ши аста ын зилеле челе май апропияте.

Красин а аскултат ку атенцие, а кибзуит. Ел ну аре дрептате, дрептате ау типографий. Требуе де аскунс типография кум се кувине. Требуе... Ынсэ де унде сэ гэсешть доуэ мий пентру арендаря ынкэперий? Адикэ баний ачештя ел ый аре, ынсэ май мулт нич о копейкэ, яр комитетеле де партид ын фиекаре зи чер де ла «финанчиарул-шеф» бань, бань, бань.

— Бине, арендаць ши кыт май репеде инсталаць тотул. Речент ми с'а комуникат дин стрэинэтате, кэ ын курынд ни се вор тримите мулте ноутэць. Пе тоате ле вом мултиплика.

Абел а плекат сатисфэкут. Яр песте о зи с'а ынчепут мунка де шок.

Ау деспэрцит граждул принтр'ун перете де кэрэмидэ, с'а креат о ынкэпере абсолут оарбэ: фэрэ ынтраре, фэрэ ешире, фэрэ ферестре. Ши нумай пе акопериш ау хотэрыт сэ факэ о рэсуфлэтоаре, алтфел вара ва фи импосибил де лукрат. Ын жумэтатя дескисэ, «легалэ» а граждулуй, лынгэ перетеле нумай че конструит, ау клэдит фын пынэ ын под, л-ау ашезат ын аша фел, ынкыт ла прима ведере ци се пэря кэ тот граждул е плин ку фын. Ши ну екзистэ нич ун перете.

Ау требуит сэ келтуяскэ бинишор пентру а кумпэра фаетон ши кай. Иван Стуруа глумя, кэ дакэ ел кындва ышь ва перде лукрул де зецар, атунч се ва фаче грэждар — кыт тимп фаетонул ши каий ну ерау даць ын кирие, Иван авя грижэ де ей.

Май компликат ера ку галерия субтеранэ. Ау сэпат мулт тимп ла дынса, пынэ ау ажунс ын одая, унде ынаинте лукрау зецарий. Ынтраря ау фэкут-о лынгэ фирида дин перете, каре семэна ку ун дулап. Ау тэят ку екзактитате ун фунд ротунд, ау инсталат скрипеций. Фундул се лэса ын жос фэрэ згомот ши тот фэрэ згомот ревеня ла лок. Де жос, пентру сигуранцэ, ера сус-

цинут де ниште супортурь трайниче. Фундишорул л-ау ажустат ла подя, ка сэ ну рэмынэ нич о крэпэтурэ, пе урмэ ау дат подяуа ку лак.

Ка сэ баже ын ноуа типографие волантул машиний, ау требуит сэ спаргэ перетеле ын букэтэрие, гаура ау аступат-о, яр тот перетеле л-ау афумат — кырпитура нич ну се обсерва.

Песте о сэптэмынэ тотул ера гата.

Акум, ка сэ дескоперь типография, ар фи фост невое де фэкут мэсурэрь спечиале але граждулуй. Яр ын кэсуца, де унде порня галерия субтеранэ, кяр окюл ынчеркат де инжинер ал луй Красин н'а путут обсерва нимик, ел сингур нич ынтр'ун каз н'ар фи путут гэси ынтраря ын субтеранэ.

«Нина» а ынчепут сэ лукрезе дин ноу.

ФИДЕЛЬ ПЫНЭ ЛА СФЫРШИТ

Ын тимп че искриштий прегэтяу евадаря дин ынкисоаре, ын тимп че Красин ши товарэший луй дин комитетул ПМСДР дин Баку «аранжау локуинца» пентру «Нина», ын Русия се креа ситуация революционарэ.

Дупэ апэраря де ла Обухов, дупэ тулбурэриле аграре дин анул 1902, а гревей дин Баку, мулць оамень, че ерау департе де политикэ, де акум ынцележяу кэ деспотизмул чиновническ ши бирократик, липса де рациуне ын политикэ, аместекул несэбуит ал капетелор ынкоронате ын тоате проблемеле ау фэкут гувернул царист непутинчос. Ситуация революционарэ девеня иминентэ.

Тот май мулте ши май мулте комитете сочиал-демократе акчептау програмул «Искрей», рекуноштяу ролул ей кондукэтор ын мишкаря революционарэ. Ши аколо, унде ын комитете мажоритатя ера а мунчито-

рилор, ачест прочес де тречере пе позиций искристе се петречя май репеде.

Ши ярэш уличоара дин махалауа Петровская дин Псков. Аич ну май локуеск соций Радченко, аич с'а стабилит Пантелеймон Лепешинский. Дупэ плекаря луй Владимир Ильич ын стрэинэтате ел а венит ын фрунтя чентрулуй дин Псков ал «Искрей».

Ануме ын локуинца луй ла 2 ноембрие с'ау ынтылнит патру товарэшь. Дин Петербург а сосит Краснуха, де ла «Мунчиторул дин суд» — Левин, Иван Радченко ши Красиков репрезентау организация русэ а «Искрей». Ла ачастэ консфэтуире а фост креат КО — Комитетул организаторик пентру конвокаря ноулуй, челуй де-ал II-ля конгрес ал ПМСДР. Ын комитет ау ынтрат В. Краснуха, И. Радченко, П. Красиков, Ф. Ленгник, П. Лепешинский, Г. Кржижановский, Н. Стопани, Е. Левин. Ын компоненца ачаста КО а екзистат доар кытева зиле. Полиция й-а арестат пе тоць мембрий КО, ку ексчепция луй Красиков ши Левин.

Ынсэ орькыте пердерь н'ар фи супортат «Искра», ын локул товарэшилор арестаць се ридикау оамень ной. Ши ну ынтымплэтор група искристэ дин Херсон, тотализынд оарекум активитатя искриштилор, скрия: «Репеде се рэспындеште ын Русия мишкаря революционарэ сочиал-демократэ. Ау трекут тимпуриле, кынд о мишкаре абя ынфирипатэ ну депэшя хотареле унор чентре марь де фабричь ши узине. Валул революционар, крескынд неынчетат, с'а ревэрсат дин резервоареле инициале ши с'а ымпрэштият апроапе ын тоатэ Русия. Кряста ачестуй вал а ажунс ши пынэ ын фундэтура новстрэ. С'а ынчепут о мункэ лентэ, ынсэ неынтреруптэ, гря, дар минунатэ. Ши нумай ын мунка ачаста с'а путут апречия че дэдя активиштилор «Искра», кондусэ талентат, неклинтитэ дин пункт де ведере идеоложик. Апроапе тоате комитетеле май марь дин Русия (дин Петербург, Москова, Нижегород, Киев, «Мунчиторул

дин Суд» ш. а.) с'ау декларат де акум солидаре ку «Искра» ши ау рекуноскут-о ка орган де кондучере...»

Фапт ку тотул ремаркабил ын история мишкэрий мунчиторешть — партидул се чимента ши се организэ ын журул газетей.

Николай Ернестович Бауман ын тимпул ачеста се афла ла Женева, фиинд окупат де прегэтиря унуй реферат амплу деспре мишкаря мунчиторяскэ ши мунка де партид ла Москова. Рефератул се прегэтя пентру конгрес. Астфел де реферате прегэтяу ши алте комитете, каре ау тримис делегаць ла конгрес. Владимир Ильич Ленин скрия товарэшилор рушь: «Чел де ал 2-ля конгрес ал ностру ва авя ун карактер ши май конституант декыт примул ши деачея требуе депусе тоате ефортуриле ка реферателе сэ фие май комплекте ши май солиде».

Комитетул ПМСДР дин Москова й-а делегат ла конгрес пе Николай Ернестович ши пе Цейтлин, ун тынэр студент, ну демулт ынтрат ын организация «Искра».

17 юлие 1903, Бруксел. Е зэпушалэ. Улицеле пар моарте. Чине а авут кип, с'а грэбит ла маре, ла вилэ, сау а плекат ла стациунь балнеаре.

Ши се паре, кэ нимэнуй ну-й пасэ де четэцений стрэинь, каре с'ау адунат пе ла ореле 3 дупэ амязэ ын ынкэперя унуй депозит елиберат де мэрфурь ши унде с'ау пус ын грабэ скауне.

Деспре конгресул, каре с'а дескис ын капитала Белжией штияу сочиал-демократий де аич ши, десигур, полиция белжиянэ.

Сочиал-демократий дин Бруксел поседэ хотелурь, берэрий, депозите комерчиале. Ей ау ынрежистрат фэрэ пря маре тражере де инимэ ын хотелуриле лор пер-

соанеле «суспекте», ымбрэкате ын костуме дестул де буне. Полиция ынсэ ну-й скэпа дин окь.

Ын курынд делегаций конгресулуй ау обсерват кэ сынт урмэриць, дар сэ урмэрешть фиече пас ал фиекэруя дин чей 57 де сочиал-демократ рушь — ну е ун лукру атыт де ушор. Руший ну се пря синкисяу ку копоий полициштъ ши ын курынд унеле искоаде ау луат куноштинцэ де методеле русештъ де «ындепэртаре а спионилор».

«Ымь аминтеск, ам плекат дупэ о шединцэ ку Бауман сэ не плимбэм...— ышь аминтеште унул дин делегаций конгресулуй.— Обсервэм, кэ чинева ла вре-о зече пашь ын урмэ се цине ку ынкэпэцынаре де ной. Ной грэбим пасул — ши ел де асеменя, ной ынчетиним — ши ел де асеменя. Ера ун спион. Ам рекурс ла метода русяскэ: л-ам дус ла гарэ дупэ депозителе де мэрфурь. Оамень, дар май алес полицие, пе аич нич поменялэ: ера орэ тырзие. Ел се циня де ной. Ной не ынтоарчем репеде ши пе неаштептате пентру ел ши дестул де категорик ый декларэм кэ дакэ ну диспаре имедиат, ва фи бэтут мэр. Пентру а-л бэга ын спериець, не фачем кэ авем ын бузунаре кыте ун револвер, ку тоате кэ, десигур, ну авям нич ун фел де армэ. Маневра а акционат: спионул а диспэрут ындатэ, яр ной ам луат-о пе друмул де фер пынэ ла гарэ, яр де ако-ло ла хотел».

Спионий ау диспэрут, ын скимб полиция а пропус ла патру делегаць ка ын курс де 24 де оре сэ пэрэсяскэ Белъия. Лидерул сочиал-демократилор Вандервелде а експликат, кум кэ ачештъ патру тречяу дрепт анархиштъ. Ши ын жёнере сочиал-демократий белъиень консидерау, кэ конгресул рушилор ар фаче май бине сэ-шь цинэ шединцеле ын афара хотарелор Белъией «конституционале».

Сфатул ера резонабил. Пе сочиал-демократ полиция й-а «ботезат» дрепт анархиштъ, яр «анархиштий»

арестаць ерау предаць полицией ачелей цэрь, унде ей ышь десфэшурау «активитатя субверсивэ». Ын фелул ачеста конгресул ын плинэ компоненцэ с'ар фи путут трези ын фортэряца Петропавловск.

Ау требуит сэ се муте ла Лондра. Аич ынтр'адевэр ера май лиништит.

Дупэ траверсаря Ла-Маншулуй, делегаций, ын групурь мичь, ау порнит ла Лондра ын вагоане де класа а доуа.

Кыте леженде ши повестирь «адевэрате» ау ажунс пынэ ын Русия деспре ачастэ необишнуитэ царэ инсуларэ — Англия! Кум кэ ши мунчиторий аич ымблэ ымбрэкаць ка ниште денди ши ну екзистэ субсолурь, кантине инфекте, ла фабричь е курэцение, машиниле фак тотул, яр мунчиторий фумязэ цигарете ши нумай ле суправегязэ.

Ынсэ Лондра с'а доведит а фи алта. Мизерие, мурдэрие, ынгесуялэ ла периферий ши лукс ын картиереле богате. Ла фел ка ши ла Питер. Ачеляшь кантине инфекте, унде ын лок де пыне се сервеск картофь ши ну се гэтеште нич ун фел де сорбитурэ, ачеляшь одэй ши азилурь де ноапте стрымте, ку мобилэ мурдарэ, ачелаш нумэр маре де оамень ымбрэкаць сэрэкэчос, каре-с невоиць сэ доармэ ноаптя пе стрэзь, азилурile ну-с де бузунарул лор, деоарече бузунареле ли-с гоале.

Ла Лондра фиекаре шединцэ авя лок ынтр'ун ноу локал. Ну уйтасерэ експериенца амарэ дин Бруксел, ынсэ полиция енглезэ ну манифеста фацэ де конгрес чине штие че интерес.

Ау адоптат ун програм — програмул минимал ши програмул максимал. Дрепт минимум се преведя рэстурнаря царизмулуй ши креаря ын Русия а уней републичь демократе. Сарчина максимум ера виктория революцией сочиалисте ши, принчипалул, инстаураря диктатурий пролетариатулуй. Деспре еа «ау уйтат» сэ

скрие ын програмеле лор сочиал-демократ дин Белжия ши Жермания, Англия ши Франца.

С'а адоптат ши статутул ПМСДР. Де мулте орь с'ау ынкручишат спаделе. Ну о сингурэ датэ Ильич а луат кувынтул, ка сэ конвингэ, сэ ридикулизезе, сэ здробяскэ ку о ложикэ де фер пе ачей, каре фэчяу алузие ла експериенца дин стрэинэтате, каре ымпинжяу партидул спре о организаре аморфэ.

Аич май ку самэ се дистинжя Троцкий.

Куноаштеря веций мунчиторилор нумай дин кэрць, куноаштеря дин газете а луптей лор де класэ, яр де аич толеранца фацэ де тот фелул де кондрумець, гроаза фацэ де «монструосул централизм» ленинист, де дисчиплина де фер. Ши ын женерал, пентру че требуе ачастэ партичипаре облигаторие ын вяца организациилор де партид, е суфичиентэ апартененца формалэ. Аша с'а ынфэцишат Троцкий ла конгрес. Ильич ый аминтя де Робеспиер. Ши Троцкий ну-й спуня луй Владимир Ильич алтфел декыт Максимилиан.

Плеханов езита, ел ну авя о конвинжере фермэ, чине аре дрептул сэ фие мембру де партид ши каре сынт облигацииле унуй мембру. «Еу ну авям о пэрере прекончепутэ фацэ де параграфул ын дискуцие ал статутулуй. Кяр астэзь диминяца, аскултынд адепций опиниилор опусе, гэсям кэ ба унул, ба челэлалт о я разна. Ынсэ ку кыт май мулт се дискута кестиуня ши ку кыт май атент медитам асупра кувынтэрилор ораторилор, ку атыт май таре мэ конвинжям, кэ адевэрул е де партя луй Ленин».

Ынсэ ла конгрес а фост примит параграфул ынтый ал статутулуй ын редакция луй Мартов. Ел имприма партидулуй ун карактер пестриц, конфуз, неорганизат, чея че ый аранжа пе опортуништий де тоате нуанцеле.

Ку тоате ачестя, креаря унуй партид марксист-пролетар, партид де тип ноу, партид ну пентру дискуций парламентаре, чи пентру лупта ку адевэрат революцио-

нарэ — ятэ биланцул принчипал ал конгресулуй II ал ПМСДР. Кынд ла конгрес с'а пус ынтребаря ку привире ла алежеря органелор централе де кондучере а партидулуй, делегаций с'ау счиндат. Мажоритатя конгресулуй а фост де партя луй Ленин. Ши де атунч лениништкй ау ынчепут сэ се нумяскэ болшевичь.

«Болшевизмул екзистэ ка курент де гындире политикэ ши ка партид политик дин анул 1903»,— скриа Владимир Ильич. Адверсарий луй Ленин, ынфрынць ла алежерь ши рэмашь ын миноритате, ау ынчепут сэ се нумяскэ меншевичь.

Меншевичий, суферинд ынфрынжере ла конгрес, ау хотэрыт сэ дее о луптэ ленинишгилор дупэ конгрес ын комитетеле де партид локале, сэ ынчерче сэ пунэ мына пе Комитетул Централ ши пе редакция газетей «Искра». Дупэ конгрес лупта ку опортуништий с'а дезлэнцуит претутиндень. Меншевичий ну се дэдяу ын лэтурь де ла нич ун фел де мижлоаче.

Фракция болшевикэ а Комитетулуй Централ л-а пус ын фрунтя типографией «Искрей» пе болшевикул Максим Максимович Литвинов. Меншевичий, ынчеркынд сэ акапарезе «Искра» л-ау нумит ын ачелаш пост ку де ла сине путере пе Блуменфелд. Дупэ конгрес Блуменфелд а нимерит ын табэра меншевичилор.

Ера ын амургул уней зиле де септембрие. Ла Женева сериле де тоамнэ ый рэсфацэ пе локуиторь ку о рэкоаре ынвиорэтоаре, ку ун аер проаспэт, немайпоменит де курат, ымбэтэтор. Владимир Дмитриевич Бонч-Бруевич «фуриосул едитор», кум л-ау супранумит товарэший, мержя фэрэ нич о грабэ пе страда Колофениер. Пе страда ачаста се афла типография «Искрей». Кынд а ажунс май апроапе, а фост сурпринс де ниште стригэте, че веняу дин ферястра дескисэ де ла етажул ал дойля. Кувинтеле ну се деслушяу, ынсэ ера клар, кэ чарта атинсесе пунктул кулминант. Ридикынду-се ла етажул дой ын кабинетул редакцией, Бонч-Бруевич й-а гэ-

сит пе Литвинов ши Блуменфелд ынтр'о позиције, че дэдя де ынцелес, кэ ей сынт гата сэ се ынкаере. Зэринду-л пе Бонч-Бруевич, Блуменфелд, фэрэ сэ салуте, а луат-о дин лок ши а ешит пушкэ пе ушэ.

— Че е ку дынсул?

Литвинов, ынфербынтат ынкэ де сфадэ, а дат дин мынэ.

— Нич де кум ну вря сэ-мь предее кеиле де ла типографие, ынжурэ ши-й нумеште ын фел ши кип пе болшевичь...

— Ла Лукианов, паре-ми-се, ну ера атыт де витяз?

— Де унде, тот тимпул ера амэрыт, кэ де че а венит ын Русия.

— Да, а плекат сэ типэрискэ «Искра» ла Кишинэу ши кынд коло а сосит ку о каретэ де ынкисоаре ла Киев...

— Сэ-л лэсэм. Зэу, сэ фи штиут че фел де поамэ о сэ фие, ну-л тырыям атунч де ла Лукианов. Меншевичий паркэ ау скэпат де ла легэтурэ, «Искра» ле стэ ка о бырнэ ын окь, ну пот ымпедика едитаря ши се стэруе ын фел ши кип сэ ымпедиче транспортаря ей.

Бонч-Бруевич а адус ун артикол консакрат демаскэрий методелор недемне де луптэ, ла каре рекург адверсарий луй Ленин.

Литвинов а читит артиколул, а рэмас мулцэмит.

— Ей, е время сэ мержем акасэ. Дук артиколул ла зецарь, песте ноапте ыл вор кулеже ши коректа, яр ной о с'о луэм дин лок.

Литвинов ши Бонч-Бруевич с'ау апропият де ушэ.

— Че-о май фи ши аста? — Литвинов а трас де ушэ. Ера ынкуятэ.— Блум аша ши ну мь-а май дат кеиле...

— Оаре ачеста сэ фие лукрул луй? Н'а фост ын старе сэ те конвингэ ши атунч а ынкуят уша, найба штие че-й ку аста!

— Ятэ ун екземплу конкрет ал методелор де луптэ ку болшевичий.

— Аста н'аре сэ-й трякэ аша, еу ам сэ скриу ла КЧ. Асеменя «товарэшь» требуеск цинуць дин скурт...

— Де скрис, десигур, требуе, ынсэ н'ар стрика сэ ешим кумва афарэ, доар н'о сэ дормим аич.

Литвинов с'а апропият де ферястрэ ши с'а уйтат ын жос.

— М-да! Е кам сус! Сай ши те поменешть ку гытул сау пичоареле фрынте.

— Думнята май ешть депринс ку сэритуриле, еу ынсэ ну ам авут оказий. Ши тотуш, че е де фэкут?

— Стаць, ам уйтат де телефон, май бине зис, ну не-ам обишнуит ынкэ ку ачастэ минуне!

Литвинов тимп ынделунгат а кемат ла телефон пе карева дин лукрэторий типографией. Аколо, ла примул етаж, се май афла ун апарат, ынсэ дин кауза згомотулуй де машинь сонерия луй абя се аузя.

— Черець о шурубелницэ, ласэ с'о арунче прин ферястрэ.

— Ей пропун сэ не адукэ о скарэ.

— Комедие! Поате сэ се аруне нород ши, май штий, не-ор луа дрепт хоць.

Алтэ ешире ынсэ ну ера... Мунчиторий типографией ау адус о скарэ де лемн, ау пус-о ла ферястрэ ши динтый Литвинов, яр дупэ дынсул Бонч-Бруевич ау коборыт ку бине ла пэмынт.

Бонч-Бруевич тот друмул пынэ акасэ а дрэкуит. Ажунс акасэ, с'а ашезат ши а скрис о декларацие ла КЧ.

Леонид Борисович Красин ла конгрес н'а партичипат, ынсэ а фост кооптат дупэ конгрес ын Комитетул Централ. Меншевичий, профитынд де фаптул, кэ уний дин мембрий КЧ стэтяу пе позиций де «кончилиере», ау ынтродус аколо пе пэрташий лор, обцинынд ын КЧ мажоритатя. Ленин черя сэ фие дусэ о луптэ интранси-

жентэ ку ноий опортуништь-меншевичь. Яр Красин езита, о време а фост «кончилиатор».

Бауман а луптат ку меншевичий динтру'нтый ла Женева, апой Ильич л-а тримис ын Русия, требуя де лэмурит мунчиторилор есенца счизиуний. Ленин ера конвинс де партя куй ва фи пролетариатул конштиент.

Ынсэ ну мулт тимп с'а афлат Бауман ла либертате, ел а фост арестат ла Москова ши ынтемницат ла Таганка.

Ку ажуторул луй Плеханов меншевичий ау избутит сэ акапарезе ши газета «Искра». Ынчепынд ку нумэрул 52, «Искра» а девенит меншевикэ.

Ын Русия а избукнит прима революцие а маселор популаре дин аний 1905—1907. Конгресул III ал ПМСДР, ла каре меншевичий н'ау партичипат, а ориентат партидул, пролетариатул спре рэскоала арматэ.

Спре тоамна анулуй 1905 грева женералэ дин тоатэ Русия а парализат вяца ын царэ, ши царизмул а рекурс ла о провокацие. Ел ну авя форце пентру а реприма революция. Че-й дрепт, нич революцией ну-й ажунжяу форце пентру а рэстурна царизмул.

Ла 17 октомбрие Николай II, сперият, а емис «Манифестул» — ун фел де конституцие, каре проклама конвокаря Думей де стат, амнистиеря децинуцилор политичь, либертатя кувынтулуй, а пресей ш. а. Ачаста ера о ыншелэчуне мыршавэ, о маневрэ, ла каре а рекурс царизмул, ка сэ сустрагэ темпорар маселе де ла луптэ, сэ-шь кончентрезе форцеле ши сэ здробяскэ революция. Конформ амнистией, дин ынкисорь ерау елибераць «политичий».

Ну ку мулт тимп ынаинте де 17 октомбрие Николай Ернестович а ешит дин Таганка. «Омул конспирацией, кум а фост Бауман (ши кум ам фост ной тоць), каре пынэ ла детенциуне а авут де а фаче ку черкурь-кон-

спиративе, групурь ши ын чел май бун каз ку «митингурь» пе ундева ын пэдуре, с'а чокнит де ун феномен немайвэзут пынэ атунч ын Русия — грева политикэ женералэ дин тоатэ Русия, ла каре партичипау ун милион де мунчиторь. Пентру ной тоць ачаста ера чева ноу, ынсэ ной, каре партичипасем актив ла прегэтиря ачестор евенименте, ам ажунс трептат ла еле, кум с'ар зиче, ынвэцам политика. Ын алтэ ситуацие се афлау товарэший де фелул луй Бауман, каре дупэ о ынтрерупере ынделунгатэ де ла мунка де партид ау нимерит паркэ динтр'о епокэ а веций политиче ын алта»,— ышь аминтеште ун товарэш де партид ал луй Бауман.

Ла 18 октомбрие, ла черинца мунчиторилор, комитетул дин Москова (ку седиул ла Шкоала Техникэ Империалэ) а адоптат хотэрыря сэ мэргэ ла ынкисоаря Таганка, сэ елиберезе децинуций ши принтре ей пе мембрий КЧ, арестаць ынкэ ын феврyарие анул 1905 ла локуинца скрииторулуй Андреев.

Зымбете де букрие луминау фецеле демонстранцилор. Бауман мержя ын примеле рындурь. Колоана а ешит пе страда Немцяскэ, унде се афла фабрика луй Дюфурмантел, лынгэ порциле ей се ымбулзяу о мулциме де мунчиторь. Ей стэтяу ын нехотэрыре. Ка ши чейлалць партичипанць ла демонстрацие, ей куноштяу аменинцэриле сутелор негре — а дугенарилор, вынзэторилор, прекупецилор, а челора, пе каре царизмул ый ацыца акум асупра пролетариатулуй революционар.

Мунчиторий езитау — сэ се алэтуре демонстрацией сау ну? Бауман с'а ындрептат спре фабрикэ, ка сэ атрагэ ши ачастэ мулциме, яр колоана принчипалэ се мишка май департе. Бауман се грэбя, зэринд о биржэ, ынтымплэтор нимеритэ аич, а сэрит ын еа, чинева динтре товарэшь й-а ынтинс ун драпел рошу. Ын ачест момент кяр «де суб порциле» фабричий луй Шапов а цышнит ун мембру ал сутелор негре — суправегеторул, че-шь бэтя жок де мунчиторь прин кэмине ши ла фаб-

рикэ, пырыторул стэпынулуй ши приетенул приставулуй унитэций а доуа де басмань — Михалин.

С'а уйтат примпрежур тылхэреште — колоана принчипалэ де акум трекусе, сэ ажунгэ дрошка, ын каре се афла Бауман ку драпелул, ера кестиуне де кытева клипе. Де суб поала палтонулуй Михалин а скос ун капэт де цавэ... О ловитурэ ын кап. Бауман а кэзут ын дрошкэ. Драпелул л-а акоперит пе Николай Ернестович каре муря де пердере де сынже.

Ноаптя де 20 октомбрие 1905. Шкоала Техникэ. Сала де фестивитэць. Ын салэ е нумай сикриул пе о масэ, алэтурь о мэсурэ ку рубле де кыте уна, де чинч, мэрунциш де арамэ. Драпеле плекате. Мулте драпеле. Ши мулте короане.

Ши баний, ши короанеле ле-ау адус мунчиторий, студенций, функционарий, каре тоатэ зиуа пе дата де 19 октомбрие ау трекут прин фаца сикриулуй, луынду-шь рэмас бун де ла Бауман.

Деташаменте де мунчиторь пэзеск шкоала. Ей ну ескунд армеле — нич полицие, нич гардиштъ прин апропиере ну се вэд.

20 октомбрие 1905. Зи де тоамнэ. Диминяцэ. Дин чентру, де ла периферий, дин субурбиile Московей вин оамень спре Шкоала Техникэ. Вин кыте унул, ын групурь, ын колоане. Мулць ау ын мынь стягурь роший. Фунде роший ла шепчь, пангличь роший пе сте умэр. Ши драпелеле, ши фунделе, ши пангличиле ау креп де долиу.

Амязэ. Ын сала де фестивитэць а школий е пе сфыршите митингул де долиу. С'ау ростит тоате кувынтеле де дурере ши мыние. Рэсунэ ун марш фунебру. Membрий комитетулуй дин Москова ридикэ сикриул.

Мий де оамень ын страдэ ышь дескоперэ капетеле. Колоанеле се порнеск. Ын фрунте, цинынду-се де мынь, мунчиторий се мишкэ ынтр'ун ланц дублу. Кортежиул се ындряптэ спре Порциле роший. Ачаста а фост о

прочесиуне немайвэзутэ. Гардиштий ши копоий, портарий ши полициштий паркэ ынтрасерэ ын пэмынт. С'ау ынкис прин чайнэрий ши ну ындрэзняу сэ ясэ афарэ сутеле негре де ла Бурса пыний ши Охотный ряд.

Кыць оамень ау партичипат ла фунералий е грeу де спус. Газетеле московите а доуа зи нумяу чифра де 200 ши 300 мий. Стягурь де долиу пе мулте клэдирь, драпеле роший ла мулте балкоане.

Пе Пяца театралэ с'ау адунат делегаций ку короане. Еле ау сосит дин Подмосковие, дин Саратов. Пе страда Никитин ын ынтымпинаря кортежиулуй ау ешит де ла консерватор оркестра ши корул. Ера де акум ора 8 сара, кынд сикриул а фост ашезат пе пэмынт ын чимитирул Ваганков.

Ултимеле кувынтэрь де адио. Ши журэминте.

Рэсунэ ловитурь ыннэбушите де чокан. Сикриул а фост бэтут ын куе.

С'ау аплекат драпелеле.

ЫН ЛОК ДЕ ЕПИЛОГ

Максим Максимович Литвинов — прим локциитор ал комисарулуй норо́дник ал афачерилор екстерне — дупэ обичеюл стабилит ышь ынчепя зиуа де лукру ку екзаминаря кореспонденцей проаспете. Луй ый скрияу ну нумай амбасадорь ши соль, аташаць де пресэ ши консилиерь. Тэтука десеорь примя скрисорь де ла векий товарэшь де илегалитате. Вяца й-а ымпрэштият пе некупринсул Униуний, мулць ау нимерит ши ла сервичиул дипломатик ын стрэинэтате.

Ын фиече ан ла 18 октомбрие Литвинов, дакэ се афла ла Москова, неапэрат веня ын пяца Елохов, апой се ындрепта пе жос пе страда Бауман спре Шкоала техникэ супериоарэ. Ел никэерь ну се опря, пур ши симплу тречя фэрэ грабэ пе лынгэ клэдирь, скуарурь. Еле доар ыс марторь тэкуць. Ынсэ ачесте петре ый ворбяу деспре ултимеле минуте де вяцэ але луй Николай Бауман.

Пуцин тимп Бауман ши Литвинов ау фост ымпреунэ, дупэ евадаря дин Лукианов с'ау вэзут, поате, де доуэ-трей орь, ынсэ ау трекут де акум май бине де доуэзечь де ань, яр дин меморие ну и се штержя кипул ачестуй ом минунат, примул динтре примий, каре а пуртат пе спате повара гря, каре ку мындрие ышь спуня «ажент ал Искрей».

Кынд Литвинов ышь аминтя де Бауман, инволунтар ышь адучя аминте де Радченко, Кецховели, Воровский ши алций.

Ну-й Бауман, сантинела кастелулуй Мцхет... л-а ымпушкат пе Кецховели, каре се апропиясе де ферястрэ, ла Лозана а фост оморыт амбасадорул Воровский. Плякэ дин вяцэ мулць дин векий товарэшь де луптэ.

Ятэ ши ерь, ын ажунул жубилеулуй Революцией дин Октомбрие, де ла Лондра с'а примит о весте аларман-тэ — Красин с'а ымболнэвит грав ши стэ ла пат.

Красин! Прин кыте авентурь уймитоаре, унеорь неверосимиле, ау трекут ей ын ачешть ань.

Ын тимпул революцией дин аний 1905—1907 Максим Максимович а фост унул дин ажуторий принчипаль ай луй Красин ла прокураря армелор. Аженций газетей ау девенит аженций ынармэрий. Ши Николай Бауман, ши Таршис-Пятницкий.

Ау урмат апой ань ынделунгаць де емиграцие. Красин с'а ынторс ын Русия ынаинтя луй Литвинов, а окупат постул ыналт де директор ал тутурор узинелор компанией жермане «Семенс ши Шуккерт», ынсэ трэя суб суправегеря перманентэ а полицией.

Ей ау фост принтре примий «искриштъ», ей ау девенит ши примий дипломаць советичь — Литвинов примул репрезентант пленипотенциар ын Англия (че-й дрепт, кырмуиторий Англией май ынтый де тоате л-ау бэгат пе «амбасадорул рошу» ла ынкисоаре), Красин дучя о луптэ гря ла ынкееря пэчий де ла Брест. Апой а ынкеят примул тратат комерчиал ал РСФСР ку Англия. Ей ым-

преунэ ку Чичерин, Воровский, Рудзутак, Нариманов ау репрезентат републичиле советиче ла конференца де ла Женева, Лозана, Хаага. Красин а девенит примул амбасадор ал Униуний РСС ын Франца.

Примий, примий, претутиндень примий!

Ши ятэ ачест комуникат дин Лондра.

Лондра. Чешем-Хауз. 6 ноембрие анул 1926.

Красин с'а силит сэ се ашезе ла бироу. Привиря луй с'а оприт асупра унуй артикол нетерминат. Ыл прегэтя кэтре аниверсаря а 9-а а луй Октомбрие, ынсэ ятэ н'а доведит дин кауза болий. А речитит ынчепутул:

«Ноуэ ань ай Путерий Советиче. Чине с'а гындит ла ачастэ аниверсаре ын аний 1917—1918?

Ну пророчяу оаре зиареле бургезе дин тоатэ лумя, сусцинуте де тоць ынцелепций — политичиень ши економиштъ дин тоате цэриле, кэ нумай песте кытева сэптэмынь Путеря Советикэ ва чеда позицииле окупате, нефиинд ын старе сэ факэ фацэ челор май елементаре сарчинь де господэрире, де кондучере, де политикэ финанчиарэ?..»

Е греу де читит. Амецеште капул. Красин с'а лэсат пе спетяза фотолиулуй, ынсэ н'а пердут фирул гындурилор. Да, да, ел циня бине минте превестириле ораколелор бургезе дин аний ачея.

«Таймс»! Инфайлибилул «Таймс» пророчя ын а чинчя зи дупэ бируинца луй Октомбрие: «Доминация луй Ленин, дупэ кум се веде, се апропие вертижинос де сфыршит». Дупэ о астфел де декларацие ау принс глас ши алць презикэторь, че ну врояу сэ рэмынэ ын урмэ. «Дейли-телеграф»: «Гросул армателор й-а пэрэсит пе ребель. Е посибил, кэ ын моментул кынд се скриу ачесте рындурь, тоатэ ачастэ нэскочире сминтитэ а ши фост репримата».

Аженция де престижиу, куноскутэ ын тоатэ лумя, «Ройтер»: «...екзистэ тоате темеюриле сэ кредем, кэ революция ва фи ликидатэ ын курсул а кытева зиле».

«Гувернул болшевик, ку тоате чудэцениле сале ши простиле донкихотисте, е сортит пеирий». «Революция а фост ынфэптуитэ де екстремиштъ, лор ну ле ва ажунже минте, ка сэ кондукэ цара».

Некроманць! Артиколул требуе де терминат, деши тимпул а фост скэпат.

Красин май скрие о време, грэсфоеште колекций де зиаре, дин ноу се ласэ пе спетяза фотолиулуй, акоперэ окий ку мына, де паркэ л-ар устура дин кауза луминий. Ятэ с'а ридикат, а пэшит спре ун мик бироу де скрис, а скос ун тянк де скрисорь, а кэутат чева принтре еле ын грабэ, апой тимп ынделунгат а рэмас ынмэрмурит асупра уней фой ынгэлбените, ку рындурь стрымбе ши нумероасе штерсэтурь.

«Ыць скриу азь, думиникэ, нумай че л-ам ынмормынтат пе Ленин. Тоатэ сэптэмына а фост ка ун фел де вис. Ши дуреря, ши жаля сынт де неспус, ши ам конштиинца кэ чева немайпоменит де мэрец, курат арипа Историей... с'а атинс де ной ын ачесте теребиле ши мэреце зиле».

Форцеле ыл пэрэсеск пе Красин. Ел ну циня минте, кум а фост дус ла дормитор, н'а цинут минте нимик, че а фост пе урмэ. Ел шь-а венит ын фире ла 7 ноембрие, зиуа.

26 ноембрие 1926. Ын диминяца ачаста посоморытэ бэеций — вынзэторь де зиаре стригау ла фиекаре колц де страдэ:

— «Правда», зиарул «Правда»! Комуникат гувернаментал спечиал. Ла 24 ноембрие ла Лондра а ынчетат дин вяцэ товарэшул Красин!

— Зиарул «Известия», зиарул «Известия»! А дечедат амбасадорул советик ла Лондра Красин!

Литвинов, каре н'а ынкис де лок окий ын ноаптя ачаста тражикэ, а десфэкут газетеле:

«Известия»: «Гувернул Униуний РСС а пердут ын персоана тов. Красин пе унул дин чей май де вазэ бэрбаць де стат, унул динтре чей май марь спечиалишть ши ын ачелаш тимп унул динтре чей май векь милитанць ай мишкэрий комунисте мунчиторешть».

«Правда»: «Де ла КЧ ал ПК(б) дин тоатэ Униуня. Ын персоана товарэшулуй Красин се ымбинау рареле калитэць де революционар ремаркабил ши де савант лучид, пентру каре кауза революцией, кауза сочиализмулуй а фост принчипала каузэ а вецій сале. Ши ла ынчепутул организэрий мишкэрий мунчиторешть революционаре ши а организэрий партидулуй ностру, ши дупэ бируинца класей мунчиторе партидул л-а пус пе тов. Красин пе позициile ынаинтате але луптей революционаре...» Максим Максимович с'а ынфиорат, а десфэкут дин ноу «Известия», ынсэ а сунат телефонул.

Луначарский а салутат ши тимп ынделунгат а тэкут. Апой а ростит ку тристеце:

— А май плекат ун марешал де ал луй Ильич.

Литвинов а лэсат ынчет речепторул. Ын тимпул ачеста а ынтрат секретарул:

— Максим Максимович, пофтим о скрисоаре дескисэ кэтре ной тоць, читиць-о,— секретарул а ынтинс локцииторулуй комисарулуй норолник о фоае стрынсэ ын доуэ,—а венит ку куриерул дипломатик де ла Лондра.

Литвинов а паркурс ку окий примеле рындурь — ера ворба деспре ултимеле зиле але луй Красин, деспре ынтымпинаря сэрбэторий де 7 ноембрие. Аха, ятэ — дупэ че с'ау ымпрэштият оаспеций стрэинь, ла каре Красин аша ши н'а коборыт де ла етажул ал дойля, унде се афла локуинца са, «пе скара чя маре а репрезентанцей пленипотенциаре», апроапе де дормитор, с'ау ашезат тоць каре кыт де кыт путяу ынта. С'ау адунат ну май пуцин де 100 де оамень. С'а формат ун фел де кор импровизат, каре пе рынд а интерпретат «Ын кинурь ши гря асуприре», «Пе друм колбэит

о кэруцэ гонеште», «Тоць ынтр'ун пас ынаинте», «Варшовянка», «Драпелул рошу» ши алтеле... Де кытева орь Красин а фост ынтребат, дакэ ну а обосит, поате е казул сэ ну се май кынте. Ынсэ Леонид Борисович дэдя мереу ачелаш рэспунс: «Ну, ну, кынтаць, кынтаць, аша мэ симт май бине». Абя ноаптя тырзиу а луат сфыршит ачест кончерт необишнуит...»

Литвинов шь-а ацинтит привиря абсентэ асупра газетей десфэкуте, ынсэ рэмасэ нечититэ. Ел ера аколо, ын депэртата Лондрэ, унде пе лынгэ корпул приетенулуй рэпосат, пробабил, ба ну, ку сигуранцэ трек мий де мунчиторь енглежь, пэстрынд тэчеря дурероасэ а клипелор де рэмас бун.

Че е аста? Литвинов а дус май апроапе де окь газета «Известия».

«Аниверсаря а 9-а а революцией дин Октомбрие». Артиколул луй Красин. Ел а фост скрис де ун ом май мулт морт декыт виу, ынсэ кытэ тэрие, кытэ конвинжере ын фиекаре кувынт!

«Кондукэторул ностру, Ленин ал ностру, не ынвэца ын тимпул вечий ши не дэ ордин астэзь дин мормынт сэ-й ындеплиним порунка ши аколо, унде каде ун луптэтор де вазэ, де неынлокуит, сэ пунем ын локул луй форца колективэ. Моартя не рэпеште тот май мулць ши май мулць товарэшь де луптэ де-ай луй Ленин.

Ынсэ де акум ау крескут влэстарь тинерь жигантичь, вине скимбул, каре ну нумай кэ ва луа пе деплин пе умерий сэй мунка ноастрэ, чи ши ын мулте привинце о ва дезволта ши о ва ынтэри.

Сэ фим деч плинь де вяцэ ши букурие ын зиуа аниверсэрий Марелуй Октомбрие».

Аний трек. Ши оамений се дук. Кум с'ау дус дин вяцэ ачей, примий, каре ымпреунэ ку Владимир Ильич Ленин ау фондат газета «Искра», ау пус темелииле унуй партид де тип ноу, а партидулуй комунист. Се скимбэ

жeнерацииле. Ынсэ е вие мемория пионерилор-искриштъ. Фиече жeнерацие ноуэ де комуништь ышь адуче апортул сэу ла кауза ынчепутэ де Владимир Ильич Ленин ши Николай Ернестович Бауман, Иван Бабушкин ши Леонид Красин, Надежда Константиновна Крупская ши Максим Максимович Литвинов...

Владимир Ильич спуня: «Кынд се ынтемея векя «Искра» ын анул 1900, ла ачаста ау партичипат о мынэ де революционарь». Астэзь континуаторь дестойничь ай каузей искриштилор сынт милиоане.

КУПРИНС

КЫТ МАЙ ДЕПАРТЕ ДЕ «ВИЛЕЛЕ РОМАНОВ» . . 5

ПСКОВУЛ «ЛИНИШТИТ» . . : 30

ДЕКЛАНШАРЯ! 45

ЦЭРМУЛ ФЕРБИНТЕ АЛ КАСПИЧЕЙ 70

ДРУМУРЫ.. ДРУМУРЫ.. ДАР КАЛЯ Е УНА! . . . 84

НУМАЙ ЫН БАСМЕ ТОТУЛ ЛЕСНЕ СЕ ФАЧЕ 113

НОКТУРНЭ ЫН СКУТЕЧЕ 129

ФАНТОМЕЛЕ ДИН КАСТЕЛУЛ ЛУКИАНОВ . . . 136

«КАИЙ» ДИН ГРАЖДУЛ СУБТЕРАН . 156

ФИДЕЛЬ ПЫНЭ ЛА СФЫРШИТ , 186

ЫН ЛОК ДЕ ЕПИЛОГ 199

Пентру школаля медие

ПРОКОФЬЕВ В. А.

ВЕРНЫЕ ДО КОНЦА

(на молдавском языке)

ИБ—723

Редактор В. Василаке.

Пиктор Е. Суматохин.

Редактор артистик А. Явтушенко.

Технередактор В. Дворчук.

Коректорь М. Чокану, М. Берко.

Дат ла кулес 28. 02. 1979. Искэлит пентру типар 15. 05. 1979. Формату 70×108 1/32. Хыртие кретатэ де машинэ. Гарнитурэ акчидент-гротеск. Типар ыналт. Коль де типар 9,10. Коль едиториале 8,97. Тиражул 9000. Прецул 35 коп.
Команда № 532.

Едитура «Литература артистикэ», Кишинэу, стр. С. Лазо, 1.

Комбинатул полиграфик, Кишинэу, стр. Т. Чорбэ, 32. Комитетул де Стат ал РСС Молдовенешть пентру едитурь, полиграфие ши комерцул ку кэрць.

Дражь копий!

Импресииле
деспре ачастэ карте
вэ ругэм
сэ ле тримитець
пе адреса:

277004,
ор. Кишинэу,
стр. С. Лазо, 1,
едитура
«Литература артистикэ»

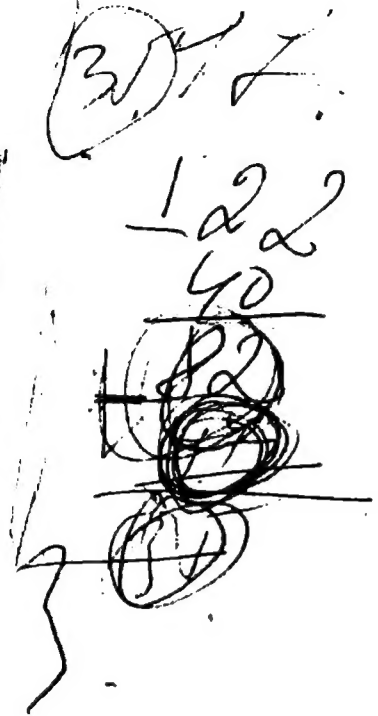

35 коп.